ISSN 1562-1987

ИНФЛЯЦИЯ ПАДАЕТ, А ЦЕНЫ РАСТУТ

Читайте 7-ю стр.

WWW.MK.RU

Ежедневная общественно-политическая газета
Распространяется в 89 субъектах РФ
Цена в розницу договорная

МК
МОСКОВСКИЙ КОМСОМОЛЕЦ
MOSKOVSKIJ KOMSOMOLETS

№150 (29.585)
пятница 15 августа 2025

Въезд на базу Эльмендорф-Ричардсон, названную местом встречи президентов России и США.

ИЗ ЛИЧНОГО АРХИВА

ОЛЕГУ ТАБАКОВУ — 90!

Марина Зудина в эксклюзивном интервью «МК» рассказала о своем великом муже

Читайте 6-ю стр.

ЗЛОБА ДНЯ

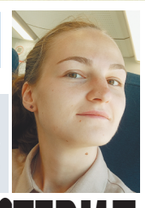

Полина КОНОПЛЯНКО, корреспондент международного отдела

ЗАПАД ЗАИСТЕРИЛ

Пятница, 15 августа, встреча Путина и Трампа на Аляске. Этот день уже точно вписан в историю мировой политики, его ждали без преувеличения во всем мире. Он действительно важен. Но как же интересно посмотреть не на витрину, а на фон события. Европейцы в преддверии саммита на Аляске быстро организовали видеоконференцию с Зеленским, подключив туда еще и Трампа с его замом Джей Ди Вэнсом. Пытались уговорить, чтобы Европу и Киев не оставляли за пределами аляскинского забора. Сразу же после этого Трамп стал угрожать России некими «серьезными последствиями», если Президент РФ не согласится на прекращение конфликта на Украине. Но с такой ли риторики должны начинаться переговоры? Россия не позволяет себе такого, а поэтому ясно, кто изначально победитель.

Встреча Путина и Трампа с ее приближением все больше стала напоминать соревнование по боксу. Не успев объявить о событии, условные билеты на него были «раскуплены», а вокруг ринга стали собираться зеваки, которые заранее уже сделали ставки на победителя.

Далеко от ринга оказались европейские лидеры. Они не прошли фейс-контроль, ни американский, ни тем более российский. И поделом. Собранная ими в среду видеоконференция лишь усилила убежденность в том, что полагаться на это высокое европейское собрание не стоит.

Они всё затеяли ради одной цели: убедить Трампа и попутно Джей Ди Вэнса в том, что гарантии для Киева должны обсуждаться тоже. Мол, без Украины невозможно проводить никакие переговоры.

Читайте 2-ю стр.

Так Дональд Трамп встречал Владимира Путина в 2019 году.

KREMLIN.RU

СЕМЬ ПЯТНИЦ ТРАМПА

Борьба за разум президента США вступает в самую ответственную и рискованную фазу

Есть такой старый-престарый анекдот: «Как вам удается ни с кем никогда не ссориться?» — «Очень просто, я всегда со всеми соглашаюсь!» — «Но это же невозможно!» — «Совершенно с вами согласен!» — поведение Дональда Трампа перед его грядущим судьбоносным рандеву с Президентом РФ на Аляске укладывается в канву этой «шутки» с точностью в почти 100%. В зависимости от того, с кем он общался последним — а может, от того, какое у него настроение в данный конкретный момент времени, — американский лидер делает диаметрально противоположные заявления о смысле саммита и о своем поведении на встрече с ВВП.

Читайте 2-ю стр.

ОДИН ЗАЕМ, И ТОЧКА!

С 2026 года правила оформления микрокредитов изменятся

С 2026 года россиянам запретят иметь более одного займа в микрофинансовых организациях (МФО). Согласно инициативе Банка России, если у гражданина уже есть непогашенный долг, то новую ссуду он получить в таких финансовых учреждениях уже не сможет. Принятие таких мер анонсировал глава комитета Госдумы по финансовому рынку Анатолий Аксаков. Кроме того, власти планируют снизить максимальный уровень переплаты по микрозаймам до 100%. Как все эти нововведения отразятся на жизни россиян, «МК» выяснил у экспертов.

Читайте 7-ю стр.

СВОБОДНАЯ ТЕМА

Наталья МИЛЬЧАКОВА, ведущий аналитик Freedom Finance Global

ДЕЛАЙТЕ ВАШИ СТАВКИ!

Читайте 3-ю стр.

ПОСОЛЬСТВО ИНДИИ В МОСКВЕ

МАНТРА ВЕЛИКОЙ СТРАНЫ

Посол Индии в России Винай Кумар рассказал о стратегическом партнерстве наших держав

Дружественная нашей стране Индия отмечает 15 августа большой праздник — День независимости. В преддверии торжества Чрезвычайный и Полномочный Посол Индии в России Винай Кумар дал интервью «МК», в котором рассказал о состоянии двусторонних отношений и их перспективах в самых разных сферах.

Читайте 4-ю стр.

«ВРЕМЯ СИЛЬНЫХ»

Ветераны СВО на вершине Эльбруса.

МИЦ «ИЗВЕСТИЯ»

Ветераны СВО на протезах поднялись на Эльбрус

5642 метра, облака под ногами, заснеженное плато, свист ветра… Они стояли на вершине Эльбруса, обнявшись. Больше чем команда — штурмовой отряд. У каждого из этих шести человек за плечами — боевой опыт, на ногах — протезы. Ветераны СВО шли на вершину, как в бой, плечом к плечу. Преодолевая боль, считая шаги, держа темп. Стали почти родными, разделив долгие дни подготовки и восход солнца на вершине. О себе и своем историческом восхождении, которое они совершили в июле, участники проекта «Время сильных» рассказали «МК».

Читайте 5-ю стр.

telegram:@mk_srochno

В НОМЕР срочно!

+7(495) 707-29-98, mknews@mk.ru

АВТОЛЕДИ, ЗАДАВИВШАЯ РЕБЕНКА-ИНВАЛИДА, ВСПОМНИЛА О БИБЛЕЙСКИХ ЗАПОВЕДЯХ

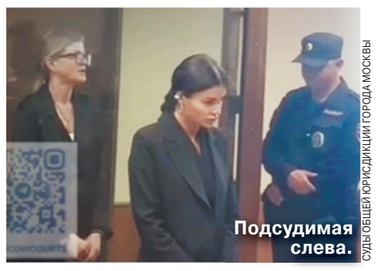

Подсудимая слева.

СУДЫ ОБЩЕЙ ЮРИСДИКЦИИ ГОРОДА МОСКВЫ

До последнего произвести на судей, журналистов и обычную публику хорошее впечатление пыталась Наталья Сорокина — автомобилистка, в пьяном состоянии задавившая 9-летнего мальчика-аутиста в коттеджном поселке в Новой Москве. Однако суд вынес достаточно суровый приговор.

Как сообщал в свое время «МК», трагедия произошла 14 декабря прошлого года в поселении Сосенское. Пьяная автоледи неслась, не разбирая дороги, на своем «Порше Кайен» и на заснеженной улочке поселка снесла женщину и ребенка. Няня выгуливала своего подопечного, мальчика-инвалида (он ехал на снегокате). Оба получили травмы, юный пешеход позднее скончался в больнице. Нарушительница — Наталья Сорокина — даже не остановилась. Позже она утверждала, что думала, будто сбила фонари, и лишь позднее узнала страшные новости из Интернета. В течение процесса Сорокина как могла пыталась обелить себя, делала упор на тяжелую судьбу и утверждала, что люди судят ее по короткому видео с камер, а публикации в СМИ выставляли ее только с негативной стороны. Из СИЗО она написала письма с извинениями и предложениями компенсации родителям мальчика и няне. «Я прошу прощения ежедневно, ежечасно — за то, что нарушила заповедь «не убей». Я познала весь свой грех, оплакала весь свой грех. Уповаю на милосердие и милость», — добавила Сорокина. Адвокат женщины просил отсрочить наказание до достижения ее детьми 14-летнего возраста. Также он грустно заметил, что «никто не может никого воскрешать. Только Христос воскресил Лазаря».

В итоге Щербинский суд столицы приговорил автовладелицу к 7,5 года лишения свободы (прокурор просил на год больше). После отбытия наказания она еще 34 месяца не сможет садиться за руль. Кстати, «Порше», ставший орудием преступления, конфискован в доход государства.

КОБРА НАПАЛА НА МОСКВИЧКУ ИЗ ЕЕ ЖЕ РЮКЗАКА

Укус кобры едва не стоил жизни молодой москвичке. Змея притаилась у женщины в рюкзаке и укусила ее за палец.

ДЕПАРТАМЕНТ ЗДРАВООХРАНЕНИЯ МОСКВЫ

Как узнал «МК», 28-летняя дама отдыхала с друзьями в парке и не заметила, как в рюкзак заползла кобра. Когда женщина полезла в рюкзак, змея выскочила оттуда, впилась в руку, а затем скрылась в траве.

Бригада скорой помощи доставила пострадавшую в Московский токсикологический центр Института Склифосовского. Укус кобры смертелен, поэтому счет шел буквально на минуты. Пациентку поместили в реанимацию и подключили к аппарату искусственной вентиляции легких. Далее специалисты начали комплексную терапию. Девушке выполнили плазмообмен, чтобы удалить из крови яд. Затем ей провели дезинтоксикацию и удалили отмершие ткани из раны на руке.

Когда состояние стабилизировалось, ее перевели в гнойное отделение больницы им. Баумана. В месте укуса кобры у девушки развилась флегмона — острое гнойное воспаление мягких тканей. В больнице пациентке провели вскрытие и дренирование флегмоны, а также комплексную интенсивную терапию. В течение двух суток воспаление ушло. Девушку выписали с хорошим самочувствием с дальнейшей рекомендацией наблюдаться в поликлинике.

Смертельная опасность укуса кобры связана с действием высокотоксичных ядов, содержащих нейротоксины. Они вызывают быстрое развитие паралича дыхательных мышц и угнетают сердечную деятельность. Также в яде содержатся цитотоксины, приводящие к некрозу тканей. А самое опасное, что жизнеугрожающие нарушения наступают очень быстро. Без экстренного лечения шансы на выживание при таком отравлении крайне низки.

ШКОЛЬНИК ПОГИБ, КАТАЯСЬ НА КРЫШЕ ЭЛЕКТРИЧКИ

Место происшествия.

ЗАПАДНОЕ МЕЖРЕГИОНАЛЬНОЕ СЛЕДСТВЕННОЕ УПРАВЛЕНИЕ НА ТРАНСПОРТЕ

Родные 13-летнего зацепера, погибшего в среду от удара током на крыше электрички на станции Михнево Павелецкого направления Московской железной дороги, не знали о его опасном увлечении.

Как стало известно «МК», за несколько часов до трагедии подросток отпросился у родственников погулять и поспешил во двор к сверстникам. Трое приятелей добрались до станции Бирюлево-Пассажирская Павелецкого направления, затем на электричке поехали в сторону станции Ожерелье. Добравшись до конечной, ребята пересели на поезд Ожерелье—Москва. На одном из остановочных пунктов они взобрались на крышу второго вагона электрички и, держась за выступающие части поезда, продолжили свой путь. Подъезжая к станции Михнево, один из ребят случайно схватился руками за токоприемник. Сильным ударом тока он был смертельно травмирован. Тело тинейджера так и осталось лежать на крыше второго вагона до полной остановки поезда. Полицейские сообщили о трагедии родственникам школьника. Известно, что около 1,5 года он занимался зацепингом, мать о странном увлечении сына не знала. Мальчик воспитывался в благополучной семье, был единственным ребенком.

Как сообщила «МК» исполняющая обязанности старшего помощника руководителя Западного межрегионального следственного управления на транспорте СК России Александра Ткачева, следователями проведен осмотр места происшествия, назначены необходимые экспертизы.

РОДИТЕЛИ БАЙКЕРА, УБИТОГО ПОСЛЕ ЗАМЕЧАНИЯ О ПАРКОВКЕ, ПОТРЕБОВАЛИ 100 МИЛЛИОНОВ

На процессе над обвиняемыми в резонансном убийстве байкера Кирилла Ковалева во дворе дома на юго-востоке Москвы за место для парковки отец погибшего молодого человека выдвинул новые финансовые требования в адрес подсудимых. Напомним, трагедия произошла 17 апреля 2024 года во дворе дома на Краснодарской улице после того, как мотоциклист сделал замечание азербайджанцу из-за припаркованной на тротуаре машины.

Как выяснил «МК», в четверг на процессе был дополнительно опрошен отец погибшего Олег Ковалев. Он рассказал подробности печальных последствий убийства сына. По словам Ковалева-старшего, мать погибшего на фоне стресса сильно заболела. Ей пришлось делать трансплантацию печени, женщине присвоили статус инвалида первой группы. Из-за этого помимо компенсаций трат на захоронение и моральный вред Ковалев через адвоката попросил взыскать с обвиняемых затраты на передвижение (женщина не может передвигаться пешком) и лекарственные препараты.

В частности, Ковалев требует взыскать с обвиняемых 1 млн 750 тысяч рублей за захоронение, 204 тысячи за транспортные расходы и лекарства и по 50 миллионов рублей каждому родителю в качестве компенсации морального вреда.

Всего по делу проходят 6 человек — Шахин Аббасов, обвиняемый непосредственно в убийстве, и его родственники.

МАЛЬЧИК СТАЛ ЗАЛОЖНИКОМ СВОЕГО ГОРШКА

Попытка исследовать собственный горшок закончилась для трехлетнего мальчика вызовом спасателей. Малыш решил проверить, пролезет ли его палец в отверстие аксессуара — палец в итоге застрял.

MOSPAS.MOSREG.RU

Как узнал «МК», в ночь на четверг в службу спасения «112» поступил звонок от встревоженной мамы из Люберец. Женщина сообщила, что ее сынишка засунул палец в дырочку, которая при неизвестных обстоятельствах образовалась в его пластиковом горшке. Конечность прекрасно пролезла, а вот обратно ее вытащить у малыша не получилось. Пришедшие на помощь родители тоже не справились с задачей. Пришлось вызывать спасателей.

Освобождать палец из плена примчались работники 232-й пожарно-спасательной части. К их приезду обстановка уже накалилась: палец ребенка начал отекать, а малыш испытывал сильную боль.

Спасатели первым делом успокоили маму и ребенка. А затем, используя специальные инструменты, аккуратно перекусили пластиковый каркас горшка и вытащили палец. Медицинская помощь крохе не понадобилась.

ЗАЯЦ-РУСАК ПЕРЕПУТАЛ СПАЛЬНЫЙ РАЙОН МОСКВЫ С ОГОРОДОМ

Краснокнижного зайца-русака заметили в спальном районе столицы. Этот вид на территории Москвы находится под угрозой исчезновения.

Как узнал «МК», редкого ушастого обнаружили местные жители рядом с жилым домом в Северном Тушине. Заяц неподвижно сидел в зарослях.

Всего в наших городских джунглях обитают два вида зайцев: русак и беляк. Оба летом одинакового цвета — рыжевато-серые, но отличить их можно.

Заяц-русак по размерам обычно больше, чем беляк, задние ноги и уши у него длиннее. Беляк живет преимущественно в лесу. А русак предпочитает открытые пространства — луга с кустарниками, заросшие высокотравьем пустыри, сады, огороды, окраины лесов и полей.

Русаки хорошо ориентируются на выбранной для обитания территории и обычно легко скрываются от преследования хищников.

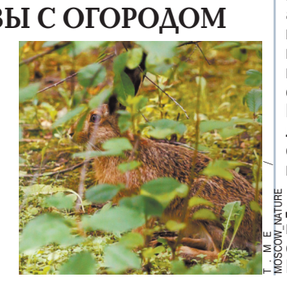

T. M. E. MOSCOW NATURE

ТАКСИСТ ПОЛУЧИЛ УДАР НОЖОМ ОТ КОЛЛЕГИ, С КОТОРЫМ НЕ ПОДЕЛИЛ ДОРОГУ

Разъяренный таксист, не поделивший с коллегой автомобильную полосу, нанес оппоненту тяжелое ножевое ранение в грудь вечером 13 августа на северо-востоке столицы. Пострадавшего госпитализировали в реанимационное отделение больницы, он чудом выжил.

Как стало известно «МК», ДТП произошло около 18.00 на проезжей части Бутырской улицы, вблизи дома №53, корп. 1. Водители легковых машин Lada и KIA не смогли поделить проезжую полосу и врезались друг в друга. Разъяренные мужчины вышли из автомобилей и прямо на дороге стали выяснять отношения, используя нецензурную брань. Водитель KIA, оскорбившись, быстро ушел в сторону своей машины, достал из двери нечто похожее на нож, затем приблизился к 36-летнему коллеге и ударил его лезвием «под сердце». Завершив свое злодеяние, гражданин сел в машину и уехал в неизвестном направлении.

Очевидцы, увидев истекающего кровью таксиста, вызвали на место сотрудников полиции и скорой помощи. Пациента экстренно прооперировали. Самого же злодея сотрудники правоохранительных органов задержали в тот же день, отследив его автомобиль по камерам видеонаблюдения.

Последняя сверка часов перед саммитом на Аляске.

KREMLIN.RU

ГЕНЕРАЛЬНЫЙ ПРОГОН

Путин собрал в Кремле силовиков и чиновников перед визитом на Аляску

За день до встречи в Анкоридже Кремль прервал затянувшееся молчание: Владимир Путин собрал чиновников и силовиков, чтобы рассказать им о том, с какими козырями отправляется на Аляску. В свою очередь помощник президента Юрий Ушаков провел первый с момента объявления о саммите брифинг для журналистов. До этого вся информация поступала либо от принимающей страны, либо от всевозможных источников зарубежных СМИ.

Встреча Владимира Путина и Дональда Трампа появилась в политическом календаре, когда все планы на август были уже сверстаны. Глава правительства Михаил Мишустин отправился с визитом в Киргизию, а спикер Госдумы Вячеслав Володин — в Пхеньян. В день российско-американского саммита в стране «на хозяйстве» останется только Валентина Матвиенко: как спикер Совфеда она занимает третью строчку в российской табели о рангах. А номер один (президент), два (премьер) и четыре (глава нижней палаты) будут отсутствовать. Такое в России случается не так уж и часто.

Более того: сезон отпусков оставил журналистов без ежедневных брифингов пресс-секретаря президента Дмитрия Пескова, а следовательно — без официальной информации и комментариев. Пока иностранные (да и российские) СМИ наперебой цитировали Дональда Трампа, европейских политиков и всевозможные источники, Кремль хранил многозначительное молчание. Кроме подтверждения самого факта переговоров на Аляске и слов о том, что место выбрано вполне логичное, других сообщений после 10 августа не поступало.

Однако работа за закрытыми дверями кипела нешуточная. Представители МИД буквально дневали и ночевали в посольстве США, чтобы в рекордно сжатые сроки уладить все необходимые формальности. Это не только оформление виз, но и в первую очередь вопрос платежей (за гостиницы для делегации, транспорт, стоянку и заправку самолетов и т.д.). Поскольку в ручном режиме проблема не решалась, американским властям (беспрецедентный случай!) пришлось до 20 августа разрешить все операции, запрещенные в рамках антироссийских санкций, «которые необходимы для организации встречи лидеров России и США». Впрочем, для журналистов гостиницы в Анкоридже так и не нашлись: август на Аляске — пик туристического сезона, а договоренность о саммите, как известно, была достигнута внезапно.

Только в четверг Кремль решил прервать затянувшееся молчание. Владимир Путин собрал совещание, посвященное подготовке к переговорам с Дональдом Трампом, на которое пригласил членов кабмина, представителей АП и силовиков, а Юрий Ушаков провел брифинг для журналистов. Впрочем, и президент, и его помощник были немногословны. ВВП в открытой части заседания сообщил, что намерен проинформировать собравшихся о том, как «идет переговорный процесс по украинскому кризису».

«Многие знают, разумеется, в общих чертах, — расскажу поподробнее. Это первое», — сказал он. Вторая тема — это переговоры с американской администрацией, которая, «как всем хорошо известно, предпринимает достаточно энергичные и искренние усилия, для того чтобы прекратить боевые действия» и «выйти на договоренности, представляющие интерес для всех вовлеченных в этот конфликт сторон».

Однако украинским конфликтом диалог с США не ограничивается. На следующем этапе, по словам президента, нужно выходить на договоренности «в области контроля над стратегическими наступательными вооружениями». Это позволит создать «долгосрочные условия для мира в целом», подчеркнул Путин.

Юрий Ушаков, в свою очередь, рассказал подробности о том, как и где будут проходить переговоры. «Встреча состоится на военной базе Эльмендорф-Ричардсон и начнется в 11.30 по местному времени (22.30 мск)», — опережая коллег из Белого дома (до этого все детали о саммите давали США), рассказал представитель Кремля. Сначала состоится беседа Путина и Трампа в формате тет-а-тет с участием переводчиков. Далее последуют переговоры в составе делегаций, которые пройдут за рабочим завтраком. Поскольку обсуждаться будут весьма важные и чувствительные темы, круг участников переговоров, как отметил Ушаков, неширок. С российской стороны в них примут участие глава МИД Сергей Лавров, министр обороны Андрей Белоусов, глава Минфина Антон Силуанов и спецпредставитель президента Кирилл Дмитриев. Состав «американской пятерки» также известен, однако по неписаным дипломатическим правилам его должен озвучить Белый дом. Обычно переговоры проходят на паритетной основе — то есть члены делегаций занимают примерно одинаковые позиции. Кроме чиновников на Аляску отправляется большая группа экспертов по всем возможным направлениям. Они, по словам Ушакова, будут находиться «где-то рядом».

США, как писали местные СМИ, старались избежать организации переговоров на военной базе. Однако были вынуждены согласиться на этот вариант, когда стало понятно, что при всем богатстве выбора (а Аляска обладает достаточно развитой инфраструктурой гостеприимства) другой альтернативы нет. Только на этой закрытой территории можно обеспечить необходимый для российско-американской встречи уровень безопасности. (Впрочем, база не впервые выступает местом встречи высоких гостей — ранее здесь принимали императора Японии Хирохито и папу римского Иоанна Павла II.)

Юрий Ушаков отметил, что база — это не только военный объект, но отчасти и мемориальный. Рядом с ней расположены захоронения российских летчиков, погибших в 1942–1945 гг. при перегоне в СССР самолетов и других грузов из США по лендлизу. «Так что встреча пройдет рядом с таким исторически важным местом, напоминающем о боевом братстве народов наших стран. И это особенно символично в год 80-летия Победы над нацистской Германией и милитаристской Японией», — заявил представитель Кремля. Центральной темой встречи Юрий Ушаков назвал украинский кризис. Обсуждение возможных развязок состоится с учетом предварительных переговоров с участием спецпосланника Трампа Стива Уиткоффа, которые прошли в Кремле 6 августа. Деталей российской позиции помощник главы государства не привел. Однако сразу после переговоров обе стороны заявили, что услышали предложения, которые делают возможной очную встречу президентов России и США. (Напомним, что ранее, в течение полугода, Москва говорила о том, что условия для саммита не созрели.)

Дональд Трамп сначала сказал, что планирует обсудить с Владимиром Путиным некий «обмен территориями», но после общения с Владимиром Зеленским и европейскими лидерами взял свои слова обратно. Теперь президент США называет встречу на Аляске «пробной» и рассчитывает через две минуты понять, готов Президент РФ к миру или нет. Эксперты предполагают, что речь может пойти как об обмене, так и о замораживании боевых действий по всей линии соприкосновения в обмен на признание (де-факто) уже подконтрольных РФ территорий Донбасса и Новороссии. Не исключен также вариант сделки, в случае отказа от условий которой (неважно, с чьей стороны — Москвы или Киева — этот отказ последует) США выйдут из процесса урегулирования. Юрий Ушаков, отвечая на вопрос, с каким настроением российская делегация летит в США, не стал демонстрировать избыточного оптимизма и тем более обещать прорыва. «У нас прежде всего деловой настрой», — подчеркнул он.

Кроме украинского кризиса российская делегация, по его словам, намерена обсудить с американскими визави (а Путин лично с Трампом) «более широкие проблемы обеспечения мира и безопасности», а также острые международные и региональные проблемы. Также на повестке дня — двустороннее сотрудничество. «У него огромный и, к сожалению, пока не задействованный потенциал», — посетовал представитель Кремля.

Елена ЕГОРОВА.

СЕМЬ ПЯТНИЦ ТРАМПА

с 1-й стр.

На встрече на Аляске должен быть окончательно утрясен и утвержден тот компромисс, которого удалось достичь во время недавнего общения Стива Уиткоффа с хозяином Кремля в Москве. Нет, встреча в Анкоридже будет носить исключительно ознакомительный и предварительный характер. Трамп намерен узнать о позиции России непосредственно из уст Владимира Путина и в течение буквально «двух минут» оценить искренность и серьезность намерений российского президента. И снова нет: отменяем «предварительность» и возвращаем «судьбоносность». Во время саммита Трамп намерен выкатить Путину жесткий ультиматум и обрушить на Россию страшные кары, если Москва мгновенно не возьмет под козырек.

Это уже не «семь пятниц на неделе». Это «семь пятниц в течение 24 часов». В момент, когда я пишу эти строки, Трамп, согласно сообщениям западных СМИ, находится в самой что ни на есть воинственной и антироссийской фазе. Сообщение CNN о том, что произошло во время онлайн-беседы президента США с Зеленским и европейскими лидерами: «Трамп, по-видимому, сказал, что будет настаивать на безоговорочном прекращении огня на своей встрече с Путиным». Но эти сообщения — даже если вывести за скобки формулировку «по-видимому» — ровным счетом ничего не стоят.

Учитывая гремучую смесь в голове американского лидера — внушаемость, упрямство, лукавство, невнимание и даже презрение к деталям умудряются органично сочетаться там друг с другом, — мы вполне можем сделать следующее допущение: Трамп пока сам до конца не решил, какую линию поведения он выберет на Аляске. То есть мы знаем, что мы ничего не знаем об американской позиции? Не совсем. Мы знаем, кто в окружении Трампа тянет его в какую сторону. Вот как эта схема выглядит в предельно упрощенном виде. Есть «партия Уиткоффа», состоящая, по большому счету, из одного человека — самого Стива Уиткоффа, хотя к аналогичным взглядам склоняется еще целый ряд функционеров администрации, включая вице-президента Вэнса, министра обороны Хегсета.

Эта «партия» реалистично смотрит на траекторию развития украинского конфликта и стремится к прагматичному компромиссу с Россией. «Партия», которая ей противостоит внутри официального Вашингтона, гораздо более многочисленна. Но ее центральной фигурой следует считать государственного секретаря Марко Рубио. Рубио извлек уроки из опыта ключевых членов кабинета министров Трампа времен его первого срока, которые не стеснялись жестко критиковать президента в полузакрытом режиме и поэтому с той или иной степенью стремительности оказались в отставке. Нынешний государственный секретарь ведет себя по отношению к Трампу с подчеркнутой внешней лояльностью.

И если эта лояльность требует от него выражения позитива по поводу российско-американских отношений и критических высказываний по отношению к Киеву, он с притворной искренностью, которая иногда кажется очень даже непритворной, это делает. Но за кулисами Рубио последовательно проводит совершенно другой курс — антагонистичный по отношению к Москве. Государственный секретарь — твердый противник любых «уступок» России, сторонник того, что ее надо «давить». Где в этом политическом уравнении сам Трамп? Одержимый идеей получить Нобелевскую премию мира, президент постоянно мечется между двумя крайними полюсами в своей администрации, ситуативно поддерживая то одну, то другую сторону.

Это делает исход саммита на Аляске и его долговременные последствия крайне непредсказуемыми. Единственное, что мы можем сделать, находясь в нынешней временной точке, — это сформулировать ключевые вопросы по поводу происходящего. Ключевой вопрос номер один: сумеют ли Путин и Трамп достичь компромисса и покинуть Аляску, испытывая чувство удовлетворения достигнутым результатом? Попытка дать ответ: вполне возможно. Президент США хочет договориться о чем-то с ВВП, хочет, чтобы этот важный саммит можно было бы объявить успехом и его «очередной безусловной победой».

Ключевой вопрос номер два: сможет ли Трамп защитить этот результат, продавить его, заставить его принять тех, кто этого не хочет, — киевский режим, Европу и сторонников принципиально иного курса внутри американской политической элиты и своей собственной администрации? Попытка дать ответ: здесь все уже гораздо сложнее.

В теории у президента США имеются все ресурсы, которые необходимы для того, чтобы дать Киеву и его группе поддержки команду «к ноге». Отказ от военной помощи в любом формате и отказ делиться с режимом Зеленского разведывательной информацией, как показали события в начале этого года, способны творить чудеса в плане превращения украинского начальства в очень сговорчивую публику. Но для того чтобы воспользоваться этим рычагом давления, требуется очень большой объем политической воли, способность не поддаваться на уговоры сторонников другого политического курса, жестко и последовательно стоять на своем.

Есть ли все это у Трампа? Смотри начало этого текста. Другого прогноза итога саммита на Аляске у нас, к сожалению, пока нет и быть не может. Ой, нет. Один прогнозный момент все же наличествует. Покинуть Аляску, находясь со всеми в состоянии полного согласия, у президента США точно не получится. Объективная действительность все же несколько отличается от анекдота.

Михаил РОСТОВСКИЙ.

В зависимости от настроения в данный конкретный момент американский лидер делает диаметрально противоположные заявления.

AP

ЗАПАД ЗАИСТЕРИЛ

с 1-й стр.

Президент Франции Эммануэль Макрон, премьер-министр Великобритании Кир Стармер, канцлер ФРГ Фридрих Мерц и другие неуважаемые европейские непартнеры как один говорили о том, что, мол, «если Россия не согласится на прекращение огня, то мы усилим давление на Россию» и «наша поддержка Киева непоколебима».

В такие моменты начинаешь задумываться: а возможно ли вообще выстраивать с такими деятелями адекватный диалог? Что самое противное, и Трамп вновь после виртуальной встречи с евролидерами и Зеленским стал угрожать России.

Отвечая на вопрос, столкнется ли Россия с последствиями, если Путин не согласится прекратить конфликт на Украине после встречи на Аляске, глава Белого дома ответил: «Да, они будут... очень серьезные последствия».

О каких последствиях со стороны всех этих политических «звезд» может идти речь? Новые санкции, усиление поддержки киевского режима, продолжение накачивания Украины новым оружием? Да как будто вы когда-то заканчивали это делать.

Так вопросы не решаются! Россия четко и последовательно заявляла, что для нее принципиально в урегулировании украинского кризиса: в первую очередь устранение первопричин конфликта. Кто расширял НАТО на восток? Кто решил сделать из Украины антироссийский плацдарм? Кто стал обучать бойцов ВСУ? Кто направляет ракеты разной дальности Киеву? Ответ на всё один.

Трамп, пытаясь сделать из себя голубя мира и словесно порицая политику Байдена, поступает не лучше своего демократического предшественника. При всем уважении к нынешнему американскому лидеру (мы не отрицаем, что при нем между Россией и США стал возобновляться какой-никакой диалог), он так до конца, кажется, не понял, что не Москве надо грозить санкционной дубинкой, а тем, кто сидит на Банковой.

Почему перед встречей на Аляске никто не порицал удары Киева по мирным городам России? Почему никто не порицал удары Киева по Запорожской АЭС? То есть для Запада нормально, что ВСУ прицельно бьют по мирным гражданам и предпринимают попытки устроить ад, ударяя по объектам атомной инфраструктуры?

МАГАТЭ, к слову, молчит, как... впрочем, здесь уместно будет использовать непечатную лексику. Запад тоже заткнул рот. Явно не на таком фоне должны проходить мирные переговоры.

Все стороны должны четко и объективно разбираться в ситуации, а не пытаться выбить побольше для Киева. Крайне важно признать, что Украина — не пасхальный кролик, стреляющий по российской территории шоколадными яйцами. Это очень агрессивный игрок, которого Запад поддерживает всеми силами.

Размышляя о том, кто победитель переговоров на Аляске, мировая пресса априори разумно сходится во мнении, что это Россия в лице ее президента. Это объясняется несколькими причинами.

Москва абсолютно аргументированно и деликатно доносит свою позицию по украинскому кризису, которая не меняется уже много лет. Западным лидерам и Трампу по пути на Аляску нелишним будет вдумчиво перечитать заявления Путина, главы российского МИД Сергея Лаврова и многих других наших дипломатов. Кажется, дорожная карта урегулирования украинского конфликта давно уже Россией обрисована.

Москва не позволяет себе опускаться до уровня угроз в адрес того же Трампа или других западных лидеров. Уровень дипломатии и понимания того, что важные вопросы должны решаться посредством конструктивного диалога, в России очень высок.

Видна и разница в мотивации. Россия искренне хочет и использует все возможные ресурсы для того, чтобы мирный процесс был запущен и начал двигаться в нужном направлении. Трамп же не совсем ясно, чем мотивирован больше: желанием установить прочный мир или получить по итогам этого Нобелевскую премию мира. На таком общем фоне не России ли диктовать свои правила? И чем настойчивее — тем лучше. Лишь так возможен мир, лишь так возможно достичь прогресса, и встреча на Аляске это точно продемонстрирует.

Полина КОНОПЛЯНКО.

SECRETSERVICE.GOV

С ВОЗДУХА, СУШИ И МОРЯ

Спецслужбы РФ и США заняты обеспечением безопасности саммита в Анкоридже

Охрану Президента России Владимира Путина во время визита на Аляску будут обеспечивать совместно российские силовики и Секретная служба США. Об этом сообщил экс-сотрудник американского ведомства Роберт Макдоналд. По его словам, политические разногласия не влияют на протокол безопасности при визитах глав государств. Военный эксперт капитан 1 ранга Владимир Гундаров в деталях рассказал «МК», как будут обеспечивать безопасность двух президентов.

Вопросы обеспечения безопасности саммита на Аляске в американских СМИ освещаются очень подробно. И это не случайно. Все помнят, что тот же Трамп в предвыборную кампанию пережил покушение. После того случая, кстати, в США усилили личную охрану президента. А тут встреча сразу двух президентов — в гости к Трампу приезжает Путин.

«У президента Путина будет личная охрана из России и дополнительная защита от Секретной службы США. Такой подход соответствует международной практике», — заявил Роберт Макдоналд. Он подчеркнул, что у президента Путина будет его обычная личная охрана (надо полагать, ФСО — Федеральная служба охраны) из России и личная охрана из Секретной службы США.

«Мы не хотим, чтобы с президентом Путиным что-либо произошло, когда он находится здесь», — сказал он.

Федеральное управление гражданской авиации США (FAA) дополнительно ввело беспрецедентные ограничения воздушного пространства. 15 августа небо над Анкориджем будет закрыто в радиусе 48,3 километра и до высоты 5,5 тысячи метров. Эти меры, официально объявленные как связанные с «движением VIP», являются одними из самых строгих в истории подобных мероприятий.

Крупнейший город Аляски, где проживает около 40% населения штата, оказался в эти дни в центре международного внимания. По словам директора Русского культурного центра на Аляске Анны Верной, местные жители с энтузиазмом восприняли новость о предстоящем саммите.

Она также отметила, что в город уже прибыли высокопоставленные гости — накануне прилетел министр здравоохранения США Роберт Кеннеди-младший, ожидается прилет российских дипломатов. По всему городу заметно усиление мер безопасности — по словам местных жителей, целые дома заняты сотрудниками охраны.

Желающих сорвать контакты президентов двух держав хоть отбавляй. В украинском сегменте Интернета, например, усиленно разгоняются постановочные видеоролики, на которых снайпер выбирает позицию для выстрела в российского президента. А на Дональда Трампа было уже несколько покушений, одно со стрельбой. Словом, службам безопасности РФ и США в эти дни забот хватает.

По словам капитана 1 ранга Владимира Гундарова, встреча готовится в течение недели, поэтому меры безопасности уже вовсю обеспечиваются.

— Уже давно туда были направлены служба охраны и личная охрана президента. Они проверяют территорию, осматривают ее вместе с охраной президента Дональда Трампа, проверяют различные магнитные и электромагнитные совместимости, чтобы все было в порядке.

Туда будут направлены как минимум два больших самолета, которые доставят президентские автомобили, машины связи и прочее оборудование. ЦРУ и ФБР совместно с нашими спецслужбами обеспечивают безопасность. Они работают в тандеме, как и в любом другом случае, при любом другом посещении каких-то мест.

Также везде используют миноискатели. С их помощью проверяют аэродром. Радары контролируют воздушное пространство над аэродромом. Проверяется все пространство, видимое и невидимое.

— А как будут защищать территорию от беспилотников?

— У США есть системы противовоздушной обороны и противоракетной обороны. Кроме того, это военная база, одна из крупнейших, и поэтому там штатное ПВО стоит и противоракетная оборона.

— С моря будет как-то обеспечиваться безопасность?

— Когда президент находится где-то около воды, то задействован отряд боевых кораблей в нейтральных водах и морской спецназ, который осматривает все морские подводные объекты в акватории. Кроме того, у нас есть средства для дистанционного противодействия. И так как встреча все-таки очень высокого уровня, то никаких эксцессов, думаю, быть не должно. За это отвечают флоты России и США, а также службы безопасности российского и американского президентов. Думаю, наш Тихоокеанский флот уже выделил необходимый наряд сил для обеспечения безопасности.

В целом обеспечение безопасности на встрече президентов США и России будет осуществляться на высоком уровне, с использованием различных средств и технологий, чтобы предотвратить возможные угрозы.

Ольга ФЕДОРОВА.

УКРАИНСКИЙ ЗУД ЕВРОЭЛИТ

Почему политики Европы боятся поражения Украины

Жестокие дипломатические сражения последних дней, которые развернулись в связи с российско-американским саммитом на Аляске, явственно показали: Европа смертельно боится поражения Украины. Но почему? Может, объединенной Европе жизненно важны ресурсы Украины и без них она не выдержит конкуренции с экономическими гигантами вроде Китая? Директор Центра комплексных европейских и международных исследований НИУ ВШЭ, политолог Василий Кашин убежден: дело не в экономических, а в политических интересах евроэлит.

Наблюдать за дипломатическими метаниями Лондона, Парижа и Берлина после решения Трампа встретиться с Путиным было одно удовольствие. Стармер, Макрон и Мерц все эти дни буквально не находили себе места. Сходки, перелеты и телефонные брифинги практически не прекращались. Евролидеры и еврокарлики из кожи вон лезли, чтобы убедить Трампа не сдавать Украину. Зеленскому эти дни тоже наверняка стоили нервных потрясений. Но этому-то точно есть что терять. Ну а у европолитиков откуда такой украинский зуд?

— Позиция Европы известна, — говорит Василий Кашин. — Она заинтересована в продолжении войны на Украине. И это связано с внутренней европейской динамикой и внутренними процессами в Евросоюзе.

Дело в том, что украинский кризис запустил ряд важных процессов внутри Европейского союза, которые в принципе отвечают видению части европейских элит в отношении того, как должна развиваться Европа. С одной стороны, украинский кризис очень сильно подрывает европейскую экономику, но с другой стороны, он открыл путь к выходу на новый уровень в вопросах единой европейской внешней и оборонной политики.

Созданы совместные европейские механизмы для финансирования Украины и перевооружения европейского военно-промышленного комплекса, совместные механизмы для кредитования этих процессов. То есть очень многое сделано в области консолидации и интеграции. Это, как считают ряд евроидеологов, дает шанс Европейскому союзу совершить серьезный рывок вперед.

Дальше. Украинский кризис стал катализатором для очень сильного расширения европейской практики давления на политическую оппозицию и зажима свободы слова. Мы видели пример неоднократной силовой отмены выборов в Румынии, которая является довольно крупной европейской страной. Мы видели новые меры по ограничению свободы слова. Все это делается во многом с опорой на наличие внешней угрозы.

Украинский конфликт и его продолжение имеет факторы, которые позволяют использовать Россию в качестве такого пугала и обосновывать политику внутренних репрессий.

Прекращение войны с явным военным поражением Украины будет означать тяжелый удар по нынешним европейским элитам и их политике.

— Если Европа все поставила на Украину, то до каких пределов она может дойти в военной поддержке Киева?

— Возможности Европы в каких-либо самостоятельных военных действиях без США, что бы они ни говорили, крайне ограничены. Это связано с дефицитом ресурсов и отсутствием реального единства в Европе по вопросу поддержки Украины, а также с европейскими технологическими возможностями.

Евроэлиты это понимают, но они считают, что с Россией не обязательно напрямую воевать. Можно просто поддерживать такой накал, как это было в годы «холодной войны», говорить о российской угрозе, перевооружаться и одновременно достигать всех своих целей.

Поэтому, чем бы ни завершился саммит на Аляске, Европа будет пытаться вести дипломатическую борьбу. Скорее всего, если Трамп примет некое принципиальное решение о том, как он видит выход из кризиса, они не смогут радикально что-то изменить. Они будут пытаться его убедить по каким-то вопросам пойти на попятную. Они предпримут много усилий, чтобы попытаться за счет тех или иных провокаций или манипулирования нарушить возможное соглашение.

— Получается, что главный стимул в поддержке Украины для Европы лежит в политической плоскости. А с точки зрения ресурсов она Европе интересна?

— Сама по себе Украина с точки зрения экономики — это скорее проблема, чем источник ресурсов. Попытка включить Украину в Евросоюз, скорее всего, в обозримом будущем обречена на провал. Для этого потребуется, с одной стороны, совершенно гигантский объем субсидий, чтобы хоть как-то выровнять украинскую экономику со среднеевропейским уровнем.

С другой стороны, если Украина стабилизируется в экономическом отношении, у нее останется потенциал в сфере сельскохозяйственного производства и в сфере металлургии. Но это как раз те сегменты, которые страны ЕС сами стараются у себя защитить. Украинский сельскохозяйственный или металлургический экспорт им совершенно не нужен.

— Есть шанс, что в европейских политических раскладах что-то поменяется и к власти в ведущих странах придут оппозиционные силы, которым вечная конфронтация с Россией не нужна?

— Европейские элиты сталкиваются сейчас с двойным давлением: у них есть давление изнутри, от оппозиционных сил, и есть давление извне, от той же администрации Трампа, которая начала их постоянно критиковать за нарушение свободы слова, за силовой зажим оппозиции. То есть трамписты видят, в общем-то, в этих несистемных партиях своих идеологических союзников, и они хотели бы видеть их у власти. Но пока что позиции этих европейских правящих элит довольно крепкие.

Мы видели на примере Италии, что может быть так: даже когда эти, казалось бы, радикальные партии приходят к власти, их позиция меняется почти кардинально и они становятся вполне себе системными. Как Джорджа Мелони и ее правительство.

Поэтому в обозримой перспективе вряд ли стоит ждать резкого изменения курса. Давление на европейские политические элиты растет. Но они стремятся иметь как можно больше инструментов для подавления оппозиции, и пока что возможность держать ситуацию под контролем у них есть. Пережить поражение Украины они смогут, хотя будет сложно, и у них сузятся, наверное, возможности для проведения нужной им политики.

Сергей ВАЛЬЧЕНКО.

МК СЕГОДНЯ

ВИЗИТ

НА ВОЛНАХ ИНТЕГРАЦИИ

Премьеры России и Киргизии провели переговоры на берегу Иссык-Куля

Михаил Мишустин прилетел в Чолпон-Ату с официальным визитом, чтобы провести российско-киргизские переговоры и принять участие в заседании Евразийского межправительственного совета. На берегу Иссык-Куля, где туристическая реклама соседствует с советской инфраструктурой, церемония встречи прошла в культурном центре «Рух Ордо», а переговоры — в доме-музее Чингиза Айтматова. Повестка привычна: транспорт, энергетика, инвестиции, малый и средний бизнес, региональные проекты. Прозвучали и внушительные цифры: взаимный товарооборот уже перевалил за несколько миллиардов долларов, а в республике зарегистрировано более 1,7 тысячи компаний с российским участием. За всей этой занимательной арифметикой стоит живой ландшафт — озеро, горы и люди, для которых визит российского премьера — не только цифры, но надежда на рост количества рабочих мест и развитие туристического сектора.

Михаила Мишустина встречает почетный караул.

ТАСС

Чолпон-Ата выглядит так, будто время здесь остановилось пару десятков лет назад: вокруг торговцы сувенирами и пляжи, где соседствуют современные пансионаты и бетонные набережные. Но на этот раз берег принял не только отдыхающих: в «Рух Ордо» состоялась официальная встреча, кортежи тронулись по узким дорогам, и делегаты прошли к дому-музею Айтматова — символу памяти и дипломатических разговоров. Детали церемонии — военный оркестр, почетный караул. А то, что премьер России обратился к роте на киргизском языке: «Салам, аскер!» — читается как жест неформальной близости, но не отменяет деловой сути визита.

В основе встреч и форумов — экономическая математика: стороны говорят о росте товарооборота, инвестициях и новых проектах. Официальные цифры, которые звучали в ходе визита и предшествующих контактов, не идеализируют ситуацию, а обнажают реалии: товарооборот в 2024 году превышал отметку в несколько миллиардов долларов, а в начале 2025-го, по данным сторон, отмечался рост взаимной торговли. В этом смысле речь Мишустина о необходимости «создать комфортные условия для работы совместных предприятий» и продолжать практические проекты — не красивая риторика, а рабочая повестка, от выполнения которой зависит развитие.

Стороны упирают на институты: российско-киргизская межправкомиссия, Российско-киргизский фонд развития, механизмы ЕАЭС. Отдельно звучала и другая статистика — в Кыргызстане уже зарегистрировано более 1,7 тысячи компаний с участием российского капитала; это аргумент для тех, кто считает отношения «взаимовыгодными». Но аргументы не всегда материальны для простых людей на берегу: у предпринимателя из Чолпон-Аты, который пытается вывести гостиницу из «советского» состояния, те же вопросы — где взять кредит, как подвести нормальную дорогу, как привлечь туриста с чеком выше среднего.

Туризм — отдельная тема и пример потенциального расхождения между словами и реальностью. Иссык-Куль по-прежнему красив и притягателен, но поток российских отдыхающих в начале 2025 года заметно сократился: по данным Росстата, в январе–марте россияне совершили около 52 тысяч поездок в Кыргызстан, что на 11,6% меньше, чем годом ранее.

Политический бэкграунд здесь важен, и он не ограничивается лишь экономикой. Киргизия и Россия имеют длинную договорно-правовую историю и плотные контакты на высоком уровне; заявления о «вечной дружбе» и «стратегическом партнерстве» звучали и сейчас в приветственных речах на Иссык-Куле. Но ирония в том, что озеро остается одновременно ресурсом и музейным экспонатом. Горы величественны, вода потрясает, грязи лечебны — и в то же время отдыхающие здесь туристы говорят, что хочется «все снести и построить заново»: новые кафе, оборудованные пляжные зоны и дороги. Но снести нельзя — люди живут здесь и завязаны на существующей инфраструктуре. Потому переговоры Мишустина и его киргизского коллеги Адылбека Касымалиева о транспортной логистике, горнорудной промышленности и энергетике чрезвычайно важны. Главное, чтобы механизмов ЕАЭС хватило, чтобы не откладывать изменения на неопределенный «следующий сезон». Тогда и «вечная дружба» будет не фразой на бумаге, а экономическим фактом, осязаемым на берегу.

Людмила АЛЕКСАНДРОВА, Киргизия.

КРИЗИС

ЗЛОБНЫЙ УКУС «ЛЕТУЧЕЙ ЛИСИЦЫ»

Киевский режим усилил обстрелы российских регионов накануне переговоров на Аляске

Атаки украинских беспилотников обрушились на Ростов-на-Дону и Белгород 14 августа, вызвав разрушения и жертвы. В Ростове заминированный БПЛА поразил жилой дом, а в Белгороде под огнем оказалось здание областного правительства.

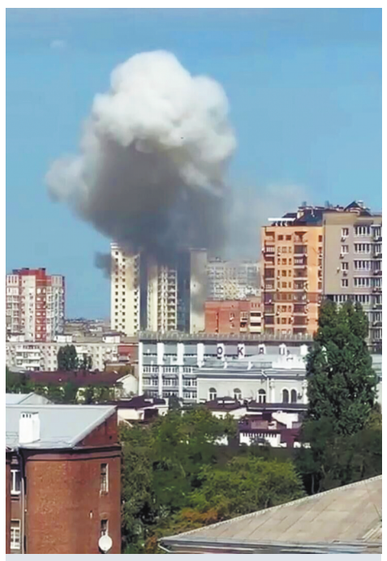

Удар по многоквартирному дому в Ростове-на-Дону.

Утро 14 августа началось в Белгороде с оглушительных взрывов. Губернатор Белгородской области Вячеслав Гладков заявил, что ВСУ сконцентрировали огонь на здании правительства области. Белгородская область уже второй день переживает события, с которыми ранее не сталкивалась в современной истории, подчеркнул глава региона. Как следует из опубликованных губернатором видео, здание получило лишь незначительные повреждения остекления и фасада. В том числе оказался поврежден кабинет самого Гладкова. По предварительным данным, обошлось без пострадавших.

Затем кошмар продолжился: дрон ВСУ нанес удар по легковому автомобилю, превратив его в пылающую груду металла. В результате жестокой атаки пострадала супружеская пара. Оба госпитализированы, за жизнь мужчины сейчас борются врачи. Ранения получил еще один человек, личность которого не уточняется. После произошедших событий власти перекрыли опасный участок проспекта Славы, скорректировали движение общественного транспорта и перевели большинство государственных организаций на удаленную работу до пятницы.

Даже на этом атаки не прекратились. В поселке Разумное Белгородского района беспилотник атаковал частный дом. В результате происшествия получила ранения женщина. У нее диагностирована баротравма. Бригада «скорой медицинской помощи» доставила пострадавшую в городскую больницу №2 Белгорода, где ей была оказана необходимая помощь.

Атака беспилотных летательных аппаратов на Ростов-на-Дону привела к значительным разрушениям и человеческим жертвам. В результате действий украинских войск жилой дом был поражен заминированным беспилотником, которым, как сообщается, оказался беспилотный самолет «Аэропракт А-22», известный как «Летучая лисица». В Сети уже появились кадры, запечатлевшие первые секунды после удара. На борту этого БПЛА находилось до 50 кг взрывчатки.

Мэр Ростова-на-Дону Александр Скрябин подтвердил в своем Telegram-канале информацию об атаке дрона на два многоквартирных дома, расположенных на улице Тельмана и Лермонтовской. Стало известно, что эвакуированные из зданий жильцы были временно размещены в близлежащей школе. По предварительным данным, в результате атаки пострадали тринадцать человек, среди них есть два ребенка, которые находятся в состоянии средней степени тяжести. Сообщается, что дрон нанес значительные повреждения зданию. Очевидцы опубликовали снимки, на которых видно, что удар пришелся по крыше. От кровли отвалился большой кусок, заметны следы огня. Были полностью разрушены несколько балконов на верхних этажах.

В социальных сетях пользователи уточняют, что взрыв произошел в 10.12, а также делятся своими историями. Местная жительница Татьяна возвращалась домой, когда прогремел оглушительный взрыв: «Мы ехали по улице Гагарина на машине, и как раз этот грохот был слышен. Когда подъехали и вышли, увидели на улице Лермонтовской эти покореженные осколки от беспилотника. Соседи не пострадали, потому что их подъезд крайний». Также женщина сообщила, что все, что находилось в квартире ближе к взрывной волне, упало на пол: это были и стекла, и бутылки, и цветы. Еще одна пользовательница по имени Ирина уточняет, что помимо выбитых окон в доме также заклинило лифт. Мощный взрыв потряс город, о чем свидетельствуют многочисленные очевидцы. Дым от взрыва был виден из разных точек города.

Уполномоченный по правам человека в России Татьяна Москалькова резко осудила участившиеся атаки на мирное население, совершаемые украинскими силами. Она связала эти действия с предстоящей встречей президентов России и США на Аляске, где планируется обсуждение урегулирования украинского кризиса. Омбудсмен отметила, что, демонстрируя готовность к деэскалации, Россия сталкивается с тем, что киевский режим, движимый «тщетной злобой», продолжает наносить удары по гражданскому населению, грубо нарушая все мыслимые нормы международного гуманитарного права.

Варвара ГРОМОВА.

ПРОТИВОРАКЕТНАЯ ЭКЗЕКУЦИЯ

Россия лишила Зеленского ракет, которые могли долететь до Москвы

Российские военные на основании данных ФСБ уничтожили ряд объектов ВПК Украины, занятых в разработке и производстве оперативно-тактических ракетных комплексов (ОТРК) «Сапсан». Такие ракеты способны наносить удары вглубь территории РФ, и этими ударами грозил России Зеленский. Их создание на Украине осуществлялось при поддержке стран НАТО и финансировалось Германией. Об операции сообщила ФСБ РФ. Удары были нанесены по заводам в Днепропетровской и Харьковской областях. Военный аналитик и главный редактор журнала «Национальная оборона» Игорь Коротченко рассказал «МК», почему РФ не стала использовать «Орешник», и о роли Европы в вооружении Киева.

По данным Центра общественных связей ФСБ России, была получена «упреждающая информация о разработке и начале производства украинской стороной комплекса «Сапсан». Были выявлены точные координаты зданий и сооружений предприятий, задействованных в создании ракет, а также средств ПВО, которые их прикрывали. Все эти цели были поражены.

Итог — скоординированные действия российских силовых ведомств позволили предотвратить угрозу уничтожения целей в глубине территории РФ и ликвидировать техническую базу производства украинских дальнобойных баллистических ракет. Предъявлены спутниковые снимки уничтоженных объектов.

В зону поражения этих ракет попадали такие города, как Москва, Минск, Витебск, Калуга, Тула, Владимир, Донецк и даже город Саров Нижегородской области, где размещается ключевой российский ядерный центр. Дальность ракет — 500–700 км. Ракета — твердотопливная, одноступенчатая баллистическая, длиной примерно 7 метров. Стартовая масса — 3,5 тонны. Масса боевой части — 480 кг. Максимальная скорость в пять раз превышает скорость звука.

ФСБ обнародовала записи телефонных разговоров украинских специалистов, которые обсуждали детали изготовления ракет «Сапсан». В их планах было выпускать до 200 ракет в месяц. Теперь эти планы серьезно подорваны.

Эксперты называют предприятия, задействованные в проекте «Сапсан». Это павлоградский химзавод в Днепропетровской области, где хранилось твердое ракетное топливо; павлоградский мехзавод, где осуществлялась сборка корпусов ракет, двигательных установок, систем управления и боевых частей; шосткинский казенный завод «Звезда» в Сумской области, на котором производились порох и заряды к артиллерийскому вооружению; Шосткинский государственный НИИ химпродуктов, занятый в производстве реактивного топлива и порохов.

Базой для разработки ракет с дальностью в 700 км послужили наработки времен СССР. Работы велись в днепропетровском КБ «Южное» с перерывами. В 2014 году работы ускорились. В июне 2025 года началось серийное производство ракет.

В ФСБ РФ особо отметили, что ущерб украинскому ВПК от проведенной операции колоссален и несопоставим с ущербом России от проведенной спецслужбами Украины операции «Паутина», когда дронами были атакованы аэродромы российской дальней авиации.

Как считает Игорь Коротченко, спецслужбы и Минобороны РФ показали прекрасные результаты в этой операции.

Украинские ракеты могли достичь крупнейших городов в Европейской части РФ.

ФСБ РФ

— Это хорошее решение конкретной задачи — лишить режим Зеленского возможности самостоятельно или в кооперации с Германией наладить серийное производство ракет, которыми он мог бы наносить удары, в том числе по Москве и другим городам. Мы лишили террористов одного из элементов, связанного с проведением террора.

— А почему мы не использовали «Орешник»?

— Для уничтожения тех или иных ракетных производств на Украине целесообразно использовать те средства, которые могут это сделать правильно. Не нужно стрелять по воробьям из пушки, условно говоря. Есть средства поражения, которые наиболее оптимальны и позволяют достичь конкретного результата.

— Какую роль в украинском ракетном проекте играла Европа?

— Сам по себе «Сапсан» — это не европейские технологии. Это технологии, которые Украина получила в наследство от СССР. Украина тогда была одним из центров ракетного производства, по крайней мере у нее были разработчики, кадры и соответствующая школа. Участие Германии, очевидно, предусматривало поставки электронной компонентной базы для систем навигации и целеуказания. Украина занималась производством — топливо, корпуса ракет, мобильные пусковые установки и так далее. Германия же выполняла более тонкую работу, связанную с электроникой, навигацией и поставкой соответствующих компонентов.

При этом сохраняется опасность, что в дальнейшем Германия начнет поставлять Украине те же ракеты «Таурус» якобы украинского производства. Германия сегодня, приходится признать, — это военно-политический противник, враг России. Точно так же, как и Украина.

Ольга ФЕДОРОВА.

БЫСТРАЯ РЕАКЦИЯ

НЕ ПРОШЛО И ДНЯ

«МК» помог сочинским полицейским, чтобы их не выгнали из служебного жилья

Всего день назад мы опубликовали материал о том, как в Сочи выгоняют экс-стражей порядка на улицу и через суды расторгают договоры найма служебных помещений с ними.

У всех бывших сотрудников дети. Многие проживают в своих служебных квартирах десятки лет. Идти им некуда. И вот проблема, кажется, начинает решаться в пользу полицейских. На ситуацию обратил внимание Александр Бастрыкин.

А раньше это будто бы никого не волновало. Люди соглашались покинуть единственное жилье, так как понимали, что бороться с системой бесполезно, только несколько семей рискнули и обратились к журналистам за помощью с верой, что еще могут победить.

Раньше был такой закон: ветеран МВД не мог быть изгнан из служебного жилья, если он проработал в системе не менее 10 лет, сейчас эту планку подняли до 25 лет. Все это согласно ФЗ-485, принятому в 2021 году.

Проблема была в том, что бывшие полицейские заехали в свои служебные квартиры менее 25 лет назад. Время шло, собственные квадратные метры они не получали, хотя и стояли в очереди на них.

Достичь этой планки могут немногие и лишь к 45–50 годам. Поэтому большинство так и остается ютиться в казенных квадратных метрах, из которых их теперь еще и выгоняют через суды. Люди полны решимости дойти до Верховного суда, чтобы побороться за свои права.

Десятки сочинских полицейских попытались бороться с такой несправедливостью. Денис Щербаков, Константин Алехин, Галина Замлелая, Ольга Булыгина — это только те, кто открыто рассказал об этой проблеме, поведал свою историю.

«У нас, получается, закон получил обратную силу, что противозаконно. Так как мы подписывали контракт с МВД еще при старом законодательстве, а жить нас заставляют и выселяют при новом, которое ухудшает наше положение, чего быть не должно. В соответствии с частью 1 ст. 6 ЖК РФ акты жилищного законодательства не имеют обратной силы и применяются только к жилищным отношениям, возникшим после введения документа в действие», — объясняет ситуацию капитан МВД Денис Щербаков.

Таких семей ветеранов МВД, по крайней мере в Сочи, десятки, но согласились рассказать об этом далеко не многие, считая, что дело с места все равно не сдвинется.

Однако уже на следующий день в СМИ появилась информация о том, что председатель Следственного комитета РФ Александр Бастрыкин поручил проверить информацию о нарушении жилищных прав пенсионеров органов внутренних дел РФ.

«Также Бастрыкин просил найти пути решения, это шире, чем просто дать квартиры нескольким конкретным людям», — говорит Денис Щербаков.

Об этом сообщил информационный центр СК РФ. «Может быть, наше государство наконец услышит нас, и мы не останемся без дома. Мы не просим ничего лишнего, просто хотим, чтобы с нами поступили по закону», — чуть не плачет Галина Замлелая.

Екатерина САЖНЕВА.

СВОБОДНАЯ ТЕМА

Наталья МИЛЬЧАКОВА, ведущий аналитик Freedom Finance Global

ДЕЛАЙТЕ ВАШИ СТАВКИ!

Нужно ли России таргетирование инфляции?

В конце XIX века шведский экономист Кнут Викселль одним из первых в мире пришел к выводу, что высокую или, наоборот, слишком низкую инфляцию может регулировать Центральный банк. Для этого ему нужно повышать процентную (учетную) ставку, когда потребительские цены растут быстрее, чем нужно, и снижать ее, если цены слишком сильно падают. Процентная ставка, по мнению многих всемирно знаменитых экономистов, таких как Джон Мейнард Кейнс или Джон Хикс, приводит в равновесие сбережения и инвестиции в экономике. Это означает, что при высоком уровне ставок выгоднее сберегать, а при низком — инвестировать. Однако на практике эта концепция роли процентных ставок и управления ими со стороны центральных банков стала применяться только в конце XX века.

До этого финансовые регуляторы пользовались лишь отдельными инструментами денежно-кредитной политики. Например, они могли повысить учетные ставки, чтобы ограничить кредитование рискованных проектов. В начале и середине XX века выход из экономических кризисов, будь то Великая депрессия в США или послевоенный спад в Европе, был в первую очередь задачей правительств.

Более активное участие в регулировании национальных экономик ЦБ стало в 1970-х. Главы ведущих нацбанков мира начали проводить ежегодные симпозиумы для обсуждения ситуации в мировой экономике и вопросов своего участия в ее регулировании. С 1981 года в американском Джексон-Хоуле, штат Вайоминг, проводится самый известный из этих саммитов. Сторонники конспирологических теорий называют его заседанием «глубинного государства» или даже «мирового правительства». Но и безо всякой конспирологии можно утверждать, что руководители центральных банков мира приезжают на этот форум в американскую глубинку, чтобы послушать выступление главы Федеральной резервной системы США и взять на вооружение его опыт.

В 1980-е годы, как писал Forbes, ФРС «весьма неактивно использовала процентные ставки для регулирования». В начале этого десятилетия из-за роста мировых цен на нефть в Штатах резко ускорилась инфляция. Федрезерв, пытаясь сдержать инфляцию, поднял процентные ставки до исторического рекорда 20%. Позднее в США началась рецессия, а из-за заградительного уровня ставок многие предприятия и банки оказались на грани банкротства. Жесткая монетарная политика позволила сдержать инфляцию, но ФРС под руководством Пола Волкера подвергалась жесткой критике со стороны тогдашнего президента Рональда Рейгана и его администрации, которые буквально требовали снижать ставку, чтобы поддерживать рост экономики.

Денежно-кредитная политика в ее современном понимании появилась в начале 1990-х, когда Резервный банк Новой Зеландии и вслед за ним Банк Канады взяли за ориентир оптимальный, по мнению Международного валютного фонда, для развитых стран уровень инфляции 2% в год. Если цены растут такими темпами, это способствует развитию производства и не позволяет населению обеднеть. Для развивающихся стран МВФ считает нормальной инфляцию 4% в год. В Новой Зеландии и Канаде, а впоследствии и в Великобритании, применившей этот опыт, таргетирование инфляции оказалось успешным. Рост цен на 2% в год устраивал и потребителей, и производителей. Того же курса денежно-кредитной политики придерживается и ФРС. С 1990-х годов ее средняя ключевая ставка составляет 5,4%, то есть необходимости поднимать ее до заградительных уровней начала 1980-х у регулятора нет.

Мировой финансовый кризис 2007–2009 годов, спровоцированный банкротством ряда крупных банков и ипотечных агентств в США, ФРС преодолевала снижением ставки по федеральным фондам до 0–0,25%. Была принята программа количественного смягчения (QE), по которой регулятор выкупал у коммерческих банков гособлигации и долговые обязательства проблемных банков и ипотечных агентств, чтобы накачать экономику денежной ликвидностью и тем самым стимулировать рост потребления и деловой активности. В итоге после снижения американской экономики на 3% в 2009-м уже в 2010-м ВВП США поднялся на 2,7%. С 2014 по 2023 год ФРС неоднократно использовала смягчение или ужесточение монетарных условий, чтобы поддерживать экономический рост и сдерживать инфляцию.

Развивающиеся страны с 1990-х годов не сразу и не одинаково реагировали на нововведения центральных банков развитых стран в инфляционном таргетировании. В Юго-Восточной Азии во время кризиса 1997–1998 годов этим курсом пошла только Малайзия. Ее ЦБ резко повысил процентные ставки, чтобы обуздать инфляцию. Остальные затронутые кризисом государства региона предпочли полагаться на кредиты МВФ и замедляли рост цен путем валютных интервенций. В Южной Корее на стабилизацию нацвалюты (вона) было потрачено столько золотовалютных резервов, что крупные корпорации обратились к своим сотрудникам с просьбой сдавать государству имеющиеся у них ювелирные изделия и другие вещи, сделанные из натурального золота. Народный банк Китая долго держался в стороне от таргетирования инфляции, однако когда страна, хронической проблемой которой до этого была дефляция, столкнулась с резким скачком цен после пандемии, местный регулятор взял эту практику на вооружение. На некоторое время были повышены даже учетные ставки по кредитам высоконадежным заемщикам.

В Турции западные методы регулирования инфляции неоднократно встречали резкую критику президента Реджепа Тайипа Эрдогана. В 2024-м инфляция в стране превысила 60%, обеспечив ей место среди мировых лидеров по этому показателю. В 2025-м регулятор начал снижать процентные ставки, стремясь замедлить инфляцию до 24% год, то есть перейдя к ее таргетированию.

Цель Банка России по инфляции составляет 4% в год. Методы, которыми регулятор стремится ее достичь, нередко вызывает критику, поскольку ограничение роста потребительских цен осуществляется за счет исторически рекордных процентных ставок. Напомним, что осенью 2024 года ЦБ РФ повысил ключевую ставку до 21% годовых и перешел к ее снижению только с июня 2025-го. Критики курса российского ЦБ любят вспоминать, что в 2000-х инфляция была значительно выше, чем сегодняшние 9% в год, а экономический рост в стране составлял в среднем не менее 8%. Таким образом, рост цен власти сдерживать не старались, а экономика развивалась значительно быстрее, чем в последние несколько лет. Действительно, ключевая ставка (ранее ЦБ использовал ставку рефинансирования, не предполагавшую таргетирования инфляции) действует в России с 2013 года, когда пост главы ЦБ заняла Эльвира Набиуллина. Однако поскольку никакой целенаправленной денежно-кредитной политики в РФ до этого времени не проводилось, можно вспомнить, каковы для России оказались последствия экономического кризиса конца 2000-х. В 2009 году российский ВВП рухнул на максимальные с начала века 9%. Причиной этого стало отсутствие целенаправленного стимулирования экономического роста. Выход из кризиса был обеспечен исключительно за счет очень высоких цен на нефть и газ. Обрабатывающая промышленность и многие другие отрасли российской экономики находились в состоянии хронического недоинвестирования, поэтому неудивительно, что из-за глобальных потрясений (тогда безо всяких санкций и ограничительных мер) многие индустрии просто посыпались как карточный домик. Эта ситуация стала предупреждающим сигналом о том, что экономику нельзя полностью пускать на самотек: необходима господдержка, в том числе и за счет доступного кредитования.

На наш взгляд, оптимальная денежно-кредитная политика в России, как, наверное, и в других странах мира, могла бы соответствовать принципу, выраженному в высказывании: «Деньгам по-пустому лежать не надлежит» (его авторство принадлежит великому полководцу Александру Суворову). Это значит, что оптимальный уровень процентной ставки должен позволять, с одной стороны, заработать тем, кто намерен вложить деньги в собственное дело, с другой — не мешать получать хороший доход тем, кто предпочитает держать средства на депозите в надежном банке или в облигациях с хорошим процентом. Попросту говоря, ставка не должна быть ни слишком завышенной, ни чересчур заниженной. Именно о таком ее значении говорили самые выдающиеся экономисты мира, подразумевая равновесный уровень экономики, балансирующий рост производства, занятость и инфляцию. То есть таргетирование инфляции, конечно, имеет экономический смысл, если она грозит стать неконтролируемой. Однако, на наш взгляд, самоцелью денежно-кредитной политики должны быть люди и их благосостояние. Оптимальным уровнем ключевой ставки ЦБ РФ мог бы стать диапазон 9–12% годовых. То есть пространство для ее дальнейшего снижения у регулятора остается.

ОБРАЗОВАНИЕ

С НОВЫМ ГОДОМ, С НОВЫМ КЛАССОМ!

Что изменится в российских школах с 1 сентября

До начала учебного года осталось всего две недели, и всем причастным пора готовиться. Не только покупать новые тетрадки, но и в режиме реального времени адаптироваться к новым правилам. «МК» разобрался, что именно изменится в школах с 1 сентября (оценки по поведению — только верхушка айсберга).

Расписание

Единое расписание — новость, встревожившая всех под конец прошлого учебного года. В Минпросвещения объяснили, что это вовсе не «алгебра первым уроком, биология четвертым, вариантов нет». Больше того, представлены различные модели расписания, учитывающие санитарные требования и суточные ритмы детского организма.

Разработано 5 видов расписания для начальной школы, 6 для средней, а для старшей — 19 вариантов (с учетом вариантов пяти- или шестидневной недели). Жесткая привязка к дням недели сохраняется только для «Разговоров о важном» (первый урок в понедельник) и для профориентации «Россия — мои горизонты» (первый урок в четверг).

Контрошки и домашки

Перегруженные школьники — еще одна притча во языцех, взволновавшая даже Госдуму РФ. Сначала депутаты уменьшили количество видов контрольных работ в школе до пяти (и они не должны превышать 10% всего времени уроков). Следующим шагом стали домашние задания — их тоже станет меньше, чтобы дети не перетруждались.

Здоровье превыше всего

Должен вступить в действие апрельский приказ Минздрава РФ о порядке прохождения школьниками профилактических медосмотров: сначала в 6 лет, потом после 13 лет ежегодно. Вопрос: как проводить диспансеризацию, если в школах нет медицинских кабинетов, а есть приходящая медсестра?

Предположительно будут сдавать «анализ на холестерин при помощи тест-полосок», станут проводить «расчет индекса массы тела с фиксацией отклонений в карте». И еще может быть «дополнительный скрининг» у невролога. Все это почему-то рассматривается как «оценка репродуктивного здоровья» школьника.

После 9-го класса...

В трех регионах РФ (Москва, Подмосковье, Липецкая область) продолжат эксперимент: те, кто поступает в колледжи и училища, могут сдавать ОГЭ по упрощенной схеме. Также в парламенте заговорили о том, чтобы принимать на «рабочие специальности» всех, кто окончил 9 классов.

Веди себя хорошо!

Самое интересное из плеяды региональных новшеств и пилотов — выборочное возвращение оценки по поведению. Во-первых, потому что в дальнейшем вероятность ее внедрения на федеральном уровне очень велика. Во-вторых, «поведение» обкатают в 84 школах, расположенных в семи разных регионах. Правда, муниципалитетам и школам предоставлена некоторая свобода в виде трех вариантов системы оценивания дисциплины. Зачетная, классическая пятибалльная или трехбалльная («неудовлетворительно», «удовлетворительно», «образцово»). Из концепта пока исключили старшую школу, и к добру, поскольку дополнительные баллы к ЕГЭ — чувствительная тема. Пока поведение будут оценивать у учеников с 1-го по 8-й классы с целью «воспитания и формирования характера».

А тут — бац! — вторая смена!

Тренды на снижение учебной нагрузки и заботу о биоритмах учеников в разных уголках большой страны и отзываются по-разному. Где-то, во имя исполнения поручения президента, рапортуют об избавлении от второй смены, а где-то наоборот: например, в подмосковном Одинцове. Вопрос вторых смен, которые, по федеральному закону, нельзя устраивать только первоклассникам, — острый для многих школ, особенно на Северном Кавказе. Хотя, по статистике, в РФ осталось только 15% посменных школ, быстро от них как от последствий «оптимизации» нулевых годов не избавишься. Что уж о второй смене говорить, если от третьей, согласно официальным данным, удалось полностью отказаться только в 2023-м.

Владимирская область, Тамбов и Муром с начала учебного года переходят на триместровую систему обучения. Программа та же, зато каникулы чуть не каждый месяц, «дети больше отдыхают». Хотя не особенно ясно, как такое решение коррелирует с уменьшением домашки и освобождением от уроков на каникулах.

Самое спорное решение по уменьшению нагрузки еще в начале года приняли в ЯНАО, Бурятии и ряде других регионов — из расписания начальной школы убрали уроки родной речи (местного языка), сократив на 1–2 часа. Мол, с чтением и письмом малых народностей недельная нагрузка превышает 20 часов. Убрать что-то иное сложно, а, согласно уточненным СанПиНам, «лишний» час должен быть отведен на физкультуру (какой уж тут родной язык!).

МНЕНИЕ ЭКСПЕРТА

Учитель русского языка и литературы Мария Бушуева:

— Если уж говорить об экспериментах, о пилоте новой системы оплаты труда учителей забыли. Это Удмуртия, Владимирская область, Сахалин. Напрямую на детей или родителей он, конечно, не распространяется. Но косвенно точно скажется на заменах и на совмещенцах. Особенно среди неосновных предметников, которые не преподают математику и естественнонаучные дисциплины, информатику. В особенности ИЗО, музыку, «труды» и т.д.

Что касается вторых смен и прочего, можно предполагать, что проблема смягчится сама собой. Недавно в министерстве сообщали об уменьшении числа учеников: так аукается нам демографическая яма 90-х — сейчас в школу пошли дети тех, кто родился в 90-е, а этих ребят было немного. В 2025-м первоклассников меньше на 100 тысяч, еще через год, по прогнозам, началка недосчитается 300 тысяч человек.

Станислава ОДОЕВЦЕВА.

ДИПЛОМАТИЯ

с 1-й стр.

— Индия как важный торгово-экономический партнер России сталкивается с угрозой вторичных санкций, объявленных президентом США Трампом. Какова позиция Нью-Дели в этой ситуации?

— Наша страна последовательно придерживается мнения, что импорт Индии из России основан на рыночных факторах и осуществляется с общей целью обеспечения энергетической безопасности 1,4 миллиарда жителей Индии.

Кроме того, этот импорт укрепил стабильность мировых энергетических рынков. Есть несколько стран, включая сами США и членов ЕС, которые импортируют различные виды энергоресурсов из России. Таким образом, санкции США против Индии являются несправедливыми, неоправданными и неразумными. Индия, конечно, предпримет все необходимые действия для защиты своих национальных интересов.

— С какими еще вызовами сталкиваются Индия и Россия в нашей сложной геополитической реальности?

— Нынешняя геополитика сложна. Особое и привилегированное стратегическое партнерство Индии и России проверено временем и служит национальным интересам двух стран. Индия и Россия сталкиваются с проблемой экономических дисбалансов и ограниченной диверсификации торговли. Хотя оборона и энергетика являются значимыми опорами экономических отношений, общий объём двусторонней торговли не реализует свой потенциал. Мы активно работаем над диверсификацией торговли за пределами традиционных секторов. Прямое авиасообщение между Индией и Россией также остается одним из направлений, в котором нам необходимо работать лучше.

Вопросы взаимодействия, доступа к рынкам, совместных научно-технических исследований и разработок, мобильности специалистов являются важными областями нашей работы.

— Готова ли Индия выступить в качестве посредника в урегулировании украинского кризиса?

— Индия выступает за мир и поддерживает разрешение украинского конфликта политическими и дипломатическими средствами, путем диалога и дипломатии.

— Как вы охарактеризовали бы состояние стратегического партнерства между Индией и Россией?

— Индию и Россию исторически связывают прочные и взаимовыгодные отношения, характеризующиеся глубоким доверием и сотрудничеством в различных секторах. Эти узы переросли в Особое и привилегированное стратегическое партнерство, отражающее глубину и значимость наших двусторонних связей.

Между нашими странами ведутся активные контакты, направленные на дальнейшее укрепление сотрудничества. Это видно на примере различных встреч на высшем уровне, которые способствуют укреплению Особого и привилегированного стратегического партнёрства. Достопочтенный премьер-министр Нарендра Моди дважды посещал Россию в 2024 году: для участия в 22-м ежегодном саммите Индия–Россия, который состоялся в июле 2024 года в Москве, и в 16-м саммите БРИКС в Казани в октябре 2024 года. В этом году президент Путин посетит Индию для участия в 23-м ежегодном двустороннем саммите Россия–Индия.

Индийско-российская межправительственная комиссия (IRIGC) служит основным правительственным механизмом для ведения дел между двумя странами, охватывающим торгово-экономическое, научно-техническое и культурное сотрудничество, а также военно-техническое сотрудничество. Сейчас важно ещё больше укрепить экономическое сотрудничество между нашими странами. Увеличение индийского экспорта в Россию в таких секторах, как фармацевтика, сельское хозяйство и текстильная промышленность, поможет исправить существующий торговый дисбаланс. Индийские работники могут удовлетворить потребности в кадрах в России и углубить сотрудничество.

Я оцениваю стратегическое партнерство между Индией и Россией как прочные многогранные двусторонние отношения, охватывающие политическую, стратегическую сферу, сферу безопасности, торговлю, инвестиции, энергетику, науку и технологии, ядерную энергетику, космос, культуру, образование и гуманитарную сферу.

— Насколько нам известно, на последнем саммите БРИКС была достигнута договоренность о дальнейшем развитии Особого и привилегированного стратегического партнерства между Индией и Россией. Что конкретно это может повлечь за собой?

— Концепция Особого и привилегированного стратегического партнерства между Индией и Россией означает углубление и расширение существующих двусторонних отношений, выходящих за рамки сотрудничества в традиционных областях. Это партнерство включает в себя несколько ключевых областей сотрудничества с акцентом на укрепление сотрудничества в области обороны, энергетики, торговли и технологий, а также усиление координации по глобальным и региональным вопросам.

Премьер-министр Индии посетил Россию в прошлом году. Саммит БРИКС 2024 года в России еще больше укрепил и детализировал практические последствия этого партнерства. На встрече в Бразилии сохранилась положительная динамика, и предстоящий саммит БРИКС в 2026 году в Индии предоставит нашим странам дополнительные платформы для продвижения своего партнерства в более широких рамках БРИКС, решения глобальных проблем и укрепления экономического сотрудничества между странами — членами БРИКС.

Как заявил премьер-министр Моди, «в рамках председательства Индии в БРИКС мы будем работать над тем, чтобы придать БРИКС новое звучание. БРИКС будет означать повышение устойчивости и внедрение инноваций для сотрудничества и устойчивого развития. Точно так же, как во время нашего председательства в G-20 мы уделяли приоритетное внимание вопросам Глобального юга в повестке дня, точно так же во время нашего председательства в БРИКС мы будем продвигать этот форум вперед в духе ориентации на людей и человечности в первую очередь».

— Какие конкретные цели российско-индийского сотрудничества вы считаете наиболее важными на ближайшие годы?

Президент РФ Владимир Путин вручил премьер-министру Республики Индия Нарендре Моди орден Святого апостола Андрея Первозванного. Июль 2024 г.

KREMLIN.RU

МАНТРА ВЕЛИКОЙ СТРАНЫ

Посол Индии в России Винай Кумар.

ПОСОЛЬСТВО ИНДИИ В МОСКВЕ

— Сотрудничество между Индией и Россией обширно и многопланово. Оно охватывает торговлю, энергетику, безопасность, стратегическое взаимодействие и культурный обмен, и все эти направления имеют значительное значение.

Потенциал для дальнейшего роста российско-индийских отношений особенно очевиден в сфере экономического сотрудничества. Наша цель — увеличить объём двусторонней торговли до 100 миллиардов долларов к 2030 году. Эта задача неоднократно подтверждалась руководством обеих стран. Для устранения текущего торгового дисбаланса особое внимание уделяется увеличению индийского экспорта в Россию, особенно в таких секторах, как фармацевтика, сельское хозяйство и текстильная промышленность. Создание «зеленого коридора» для торговли и упрощение таможенных процедур — ключевые цели, способствующие более плавному торговому обмену.

Сотрудничество в борьбе с терроризмом, обмен разведывательной информацией и сотрудничество в области кибербезопасности тоже остаются важнейшими задачами для решения общих задач в области безопасности.

Кроме того, мобильность специалистов, особенно в сфере информационных технологий, промышленности и т.д., может удовлетворить спрос на рабочую силу в России и способствовать углублению сотрудничества. Партнерство также открывает большие перспективы для инициатив по расширению возможностей.

Расширение транспортных связей будет способствовать развитию туризма и экономического сотрудничества. В частности, полная эксплуатация и расширение Международного транспортного коридора Север–Юг (INSTC) сократит транзитное время и издержки в торговле между Индией, Россией и Евразийским регионом, тем самым способствуя экономической интеграции и региональной связности.

— Индия — огромная страна с большим этническим и религиозным разнообразием. Как вам удается поддерживать баланс между различными сообществами? С какими трудностями вы сталкиваетесь в связи с этим?

— Индия известна своим огромным разнообразием. Оно в основе своей проистекает из глубоких постижений древних индийских провидцев. Они осознали, что у всего человечества, как у расы, есть только одна земля для жизни. Поэтому они сказали «Васудхаива Кутумбхакам», что означает «Земля — это одна семья». С этой точки зрения различия касаются лишь тела, ума и интеллекта, и это разнообразие можно приветствовать. Сущность Индии, выходящая за рамки ее правовых рамок и академических интерпретаций, заключается в глубоком объединяющем духе, который соединяет ее разнообразное население.

Что касается социальной и политической сфер, то наши конституционные рамки, прочная демократическая система и сложная сеть правовых положений и социальных инициатив, направленных на поощрение равенства и защиту прав меньшинств, помогают поддерживать необходимый баланс в таком разнообразном обществе.

Конституция Индии, принятая в 1950 году, гарантирует свободу вероисповедания и запрещает дискриминацию по признаку религии, расы, касты, пола или места рождения. Это конституционное обязательство подкрепляется парламентской демократией, при которой различные группы могут высказывать свои опасения и участвовать в управлении через выборных представителей. Кроме того, Индия проводит политику позитивных действий, а также признает культурное, языковое разнообразие, предусматривая поощрение использования различных языков и создание учебных заведений религиозными и языковыми меньшинствами, что позволяет примирить различные интересы.

Трансграничный терроризм в сочетании с информационной войной и кампаниями по дезинформации представляет серьезную угрозу для Индии. Эта тактика направлена на то, чтобы посеять раздор и разделить население, подорвать национальную сплоченность и стабильность. Теракт в Пахалгаме стал одной из таких попыток, и тогда Индия доказала свое единство в многообразии. Однако такие вызовы нельзя воспринимать легкомысленно — они должны быть полностью устранены.

Поскольку духовная мощь Индии столь велика, мы уверены, что не только победим терроризм, но и донесем достижения индийской цивилизации до всего мира. Йога, Веданта, Аюрведа, Сиддха и т.д. будут и впредь приносить пользу все большему числу людей по всему миру.

— Как развиваются отношения между Индией и Пакистаном сегодня, после вооруженных инцидентов в мае 2025 года?

— Индия заинтересована в хороших отношениях со всеми своими соседями. Поддержка Пакистаном трансграничного терроризма стала раздражающим фактором в отношениях Индии и Пакистана. В настоящее время наша политика заключается в том, что террор и переговоры не могут продолжаться одновременно.

Трансграничный терроризм вызовет соответствующий и решительный ответ, который перейдет от простого осуждения к прямым действиям. Это стало очевидным сразу после теракта в Пахалгаме, когда Индия нанесла точечные удары по предполагаемым пусковым установкам боевиков.

Нам также ясно, что Индия не поддастся ядерному шантажу, в чем Пакистан давно заинтересован. Это демонстрирует нашу решимость действовать против терроризма независимо от наличия у Пакистана ядерного арсенала.

Кроме того, наша политика подчёркивает, что «кровь и вода не могут течь вместе», а терроризм и мирные двусторонние отношения несовместимы.

— Индия прошла долгий путь с момента обретения независимости. На что похожа ваша страна сегодня?

— Индия, крупнейшая демократия мира, — динамично развивающаяся страна, для которой характерны значительные достижения в различных секторах, богатая культурная палитра и растущее глобальное влияние.

Будучи 4-й по величине экономикой в мире с объемом экономики 4,2 трлн долларов США, Индия является мировым лидером в области технологий и инноваций благодаря процветающему ИТ-сектору и значительному вкладу в освоение космоса.

Ключевые инициативы, такие как «Прадхан Мантри Джан Дхан Йоджана», позволили миллионам людей получить доступ к финансовым услугам и кредитам. Более 531,4 миллиона бенефициаров воспользовались услугами банков в рамках этой инициативы с момента ее создания. Кроме того, программа «Ayushman Bharat Pradhan Mantri Jan Arogya Yojana» предлагает комплексное медицинское страхование для уязвимых слоёв населения, обеспечивая доступ к качественному здравоохранению. Система здравоохранения в Индии настолько надежна и доступна по цене, что Индия стала мировым центром медицинского обслуживания. В 2024 году мы выдали 463 725 виз для медицинских поездок.

Инициатива «Делай в Индии» продолжает стимулировать отечественное производство и создавать рабочие места, способствуя экономической самостоятельности. Такие инициативы в сочетании с нашей талантливой молодежью создают экосистему идей и инноваций. По состоянию на сентябрь 2024 года Индия обладает третьей по величине экосистемой стартапов в мире.

История «Цифровой Индии», особенно платежного механизма UPI, также привлекла внимание всего мира. Только в июне 2025 года было обработано платежей на сумму более 240,3 млрд рупий, проведено 18,4 млрд транзакций. (Unified Payments Interface — это платежная система в реальном времени в Индии, которая позволяет осуществлять мгновенные денежные переводы между банковскими счетами с помощью мобильного устройства. Она позволяет пользователям связывать несколько банковских счетов.)

Современная цифровая Индия стремится к улучшению положения всех слоев общества и продвижению Индии к светлому будущему. У современной Индии есть мантра «Викас бхи, Вирасат бхи», это означает, что «мы поддерживаем развитие, а также наследие».

— Индия становится все более уверенной в себе космической державой, и нам приятно помнить, что наша страна участвовала в первых шагах Индии в космосе, а именно в полете первого индийского космонавта Ракеша Шармы в 1984 году. Есть ли потенциал для российско-индийского сотрудничества в космосе сегодня?

— Индийская космическая программа достигла значительных успехов, включая миссию Mars Orbiter (Mangalyaan), что сделало Индию первой азиатской страной, достигшей орбиты Марса с первой попытки. Она также успешно посадила «Чандраян-3» вблизи Южного полюса Луны, впервые в мире, и разработала надежную ракету-носитель PSLV для многочисленных запусков спутников.

Как вы упомянули, историческое сотрудничество, примером которого стал полет Ракеша Шармы на советском космическом корабле «Союз Т-11» в 1984 году в рамках программы «Интеркосмос», заложило прочную основу для сотрудничества Индии и России в космосе.

Недавно капитан группы Шубханшу Шукла, заслуженный пилот ВВС Индии (IAF) и астронавт (гаганятри) Индийской организации космических исследований (ISRO), стал первым индийским астронавтом, посетившим Международную космическую станцию (МКС), и вторым индийцем, отправившимся в космос после Ракеша Шармы. Полет Шуклы в космос стал важной вехой в развитии космических амбиций Индии. Его обучение в России, длившееся целый год, стало решающим этапом на пути к тому, чтобы стать астронавтом.

Индия и Россия продолжают изучать и задействовать различные направления космического сотрудничества, опираясь на свои исторические связи. Существует значительный потенциал в таких областях, как полеты человека в космос, спутниковая навигация и исследование дальнего космоса.

— Как развивается народная дипломатия между нашими странами?

— Исторически Индию и Советский Союз связывали глубокие и многогранные отношения, которые выходили за рамки дипломатии на государственном уровне и включали активные культурные, образовательные и академические обмены. Такие деятели русской литературы, как Александр Пушкин и Лев Толстой, нашли отклик у индийской аудитории, в то время как индийские мыслители, такие как Махатма Ганди и Рабиндранат Тагор, привлекли внимание жителей России.

Тысячи индийских студентов получили высшее образование в советских университетах, а такие шедевры индийского кинематографа, как «Бродяга» и «Танцор диско», завоевали значительную популярность в СССР, способствуя взаимному знакомству и культурной симпатии. Успех Фестиваля индийского кино, организованного нами в декабре прошлого года в Москве и Санкт-Петербурге, продемонстрировал, с какой любовью наши российские друзья относятся к индийскому кинематографу. В этом году Фестиваль индийского кино будет масштабнее и охватит Казань, Якутию и Владивосток в течение 10 дней в октябре.

Интерес россиян к индийским духовным практикам, таким как йога и аюрведа, также продолжает значительно расти. В этом году в праздновании Международного дня йоги, организованном посольством по всей России, приняли участие более 7000 человек. Кроме того, Россия становится всё более популярным направлением для индийских туристов, а Индия продолжает привлекать российских путешественников, особенно в Гоа и Кералу. Интерес россиян к Индии и высокая оценка ее яркой культуры вполне очевидны. Посольство Индии совместно с правительством Москвы недавно провело девятидневный фестиваль «Бхарат Утсав» с 5 по 13 июля, который посетило более 850 000 человек — подлинный праздник тесных связей между нашими народами!

Я также хочу упомянуть конкурс индийского танца «Нритья Манджари: Всероссийский конкурс индийского танца», в котором в 2024 году приняли участие 80 исполнителей из разных регионов России — Самары, Нижнего Новгорода, Бурятии, Казани и других. В этом году, во время второго конкурса, мы получили заявки от более чем 160 участников из разных уголков России. И еще первая международная конференция, посвященная индийским эпосам «Рамаяна» и «Махабхарата», Дни индийской культуры в Самаре, Татарстанско-Индийский форум, который пройдет в Казани, и многое другое.

Сотрудничество действительно масштабное! Я считаю, что связи между Индией и Россией активно развиваются, подобные культурные программы — отличный способ сохранить этот импульс.

— Вы упомянули широкую популярность йоги. У нас есть личный вопрос. Не могли бы вы поделиться, есть ли у вас любимая асана в йоге?

— Знаете, йога — это наука, позволяющая познать самого себя. Сила, мощь, энергия, как бы мы ни использовали эти разные слова, потому что жизнь — это то, что находится за пределами слов. Пока эта сила, эта энергия есть, мы живы, мы дышим, а когда она уходит, нас больше нет.

Так что это процесс познания. Это и есть конечная цель. И мастера, провидцы говорили, что есть определенные вещи, которые нужно делать. Асана — одна из них. Асана — это то, как вы сидите, например, если вы работаете в офисе, вы не можете сидеть на столе, вы должны сесть на стул, положить бумаги и работать именно так. Это асана, в которой вы работаете. Когда врач делает операцию, это асана, он стоит и делает свое дело. Так и для этого исследования себя, своей жизни существуют различные позы, в которых вы должны находиться. Общий критерий — она должна быть устойчивой и удобной.

То есть вы не можете заниматься йогой, находясь в нестабильном или неудобном состоянии. Поэтому существуют различные асаны йоги, которым обучают мастера, и это также зависит от того, в каком состоянии находится тело.

Для определенных типов телосложения рекомендуются определенные асаны, и в зависимости от этого есть определенное время, когда их не следует делать. Так что я практиковал разные асаны, которым учил мастер, и я не сказал бы, что у меня есть любимая. Но это зависит от того, что мастер посоветовал вам делать, и что бы учитель йоги, мастер йоги, гуру ни сказал вам делать, это то, что вы должны делать!

Единственным критерием для нас является то, что она должна быть устойчивой, неподвижной и удобной. Она должна быть удобной, потому что вам придется сидеть в этой позе в течение длительного времени, не менее часа, а то и больше. Поэтому она должна быть удобной, тогда только вы сможете делать другие вещи, которые являются частью системы йоги.

— А чем Россия привлекательна для граждан Индии? И как индийцы воспринимают нашу страну?

— У индийско-российских отношений, особенно если смотреть на них с точки зрения индийцев, есть два или даже три очень важных аспекта. Первый заключается в том, что с момента обретения Индией независимости Россия была очень важным партнером в оборонной политике Индии, а также в ее промышленной политике, в частности, в тяжелой индустрии.

Поэтому люди смотрят на Россию очень благосклонно как на страну, которая поддерживала Индию во время конфликтов, а также способствовала промышленному росту Индии, тяжелому машиностроению, производству стали и так далее, и тому подобное. Второе измерение — это культурные связи, которые установили с Россией некоторые индийские кинематографисты. Радж Капур — известное имя в Индии, и в некоторых его фильмах участвовали русские артисты. Раньше существовали различные правительственные программы обмена культурой, музейными специалистами. Несколько раз в Индию приезжал российский цирк. И, конечно, Индия вносила свой вклад в российский цирк, в том числе дарила слонов, которые традиционно были частью российского цирка. И третье измерение этого, которое появилось совсем недавно, заключается в том, что многие индийцы приезжают в Россию, чтобы учиться в российских учебных заведениях, в основном в области медицины. Так что если взять эти три вещи вместе, то Россия была другом во время войны, конфликтов, Россия внесла свой вклад в промышленное и экономическое партнерство, а также в культуру и отношения между людьми.

В прошлом году я видел опрос, в котором более 80% респондентов рассматривали Россию как друга или союзника. И это меня не удивляет.

Елизавета ОБОЛКИНА, Андрей ЯШЛАВСКИЙ.

Дни Индии в российской столице приобрели большую популярность.

INDIADAY.RU

ЗА СВОИХ!

Шли на вершину, как в бой, в одном строю.

МИЦ «ИЗВЕСТИЯ»

«ВРЕМЯ СИЛЬНЫХ»

с 1-й стр.

«Все возможно!»

Как говорит участник проекта, опытный разведчик Артем Тумак, все преграды — только в голове.

— Значительную часть жизни я провел в Казахстане, в Талдыкоргане, — рассказывает Артем. — В 2019 году получил российское гражданство. Переехав в Новосибирск, работал оператором на станках с ЧПУ. Когда началась специальная военная операция, не мог остаться в стороне. Пошел добровольцем на СВО. Я серьезно занимался рукопашным боем. Попал в легендарную 31-ю отдельную гвардейскую десантно-штурмовую бригаду, которая одна из первых в начале СВО заходила в Гостомель, аэропорт под Киевом.

Артем Тумак прошел почти всю линию фронта: воевал на Херсонском, Луганском, Донецком направлениях. Их разведбатальон всегда был на острие атаки.

— На Сватовском направлении мы одними из первых придумали закреплять на квадроциклах гранатометы АГС. Вели на ходу заградительный огонь по посадкам, где засел противник. Когда «вагнеровцы» передавали Бахмут, Клещеевку, мы в срочном порядке заходили на обычных «буханках», когда еще тяжелая техника не подтянулась. Просто у нас был очень хороший командир разведбата, Герой России с позывным «Лесник».

Артем Тумак был награжден медалью Жукова, орденом Мужества.

— Ранение получил под Крынками, когда вернулся на Херсонское направление. Основной моей работы тогда не было, я занимался техническими средствами разведки. На квадроцикле завозил продукты питания, боеприпасы, вывозил «двухсотых» — погибших. Так получилось, что мне уже прислали водителя, и мы задним колесом наехали на мину. Получил минно-взрывную травму, мне оторвало левую ногу, была перебита правая рука, поврежден кишечник.

Артема перевязали и эвакуировали ребята-штурмовики. Как говорит наш собеседник, они для него всегда будут героями.

— Потом был госпиталь в Севастополе, в Санкт-Петербурге. Хирурги хотели ампутировать руку, я сказал: «А как же я буду переключать скорость на машине?» Руку чудом удалось сохранить. Я долгое время был на обезболивающих, подключен к эпидуральной анестезии. В какой-то момент решил: надо перебороть себя, отказаться от обезболивающих. Два дня не спал, но сдюжил. Ко всему можно привыкнуть. Ребята с фронта скинулись, отправили мне электрическое кресло-коляску. Я ездил на нем. А когда получил протез, очень быстро пошел.

Как говорит наш собеседник, о проекте «Время сильных» он узнал от своего социального куратора Татьяны из фонда «Защитники Отечества».

— Я был только «за». Помните комедию «Операция «Ы» и другие приключения Шурика»? «Кто хочет поработать? На Песчаный карьер — два человека!» — «Я!» — «На цементный завод». — «Я!» — «Погрузка угля». — «Я»… Душа к этому проекту как-то сразу легла. Я заполнил анкету. Ждал результатов отбора после анкетирования, как, наверное, ребенок конфеты на Новый год.

Потом были комплексная диагностика и отбор по медицинским показаниям в клинике высоких технологий. Те, кто прошел многоступенчатый отбор, приступили к тренировкам. Прошли функциональную подготовку, тренировочный этап, пробные акклиматизационные выходы в горах.

Для ветеранов СВО были сделаны специальные модернизированные протезы из ультралегкого карбона. Вспененные вкладыши позволяли гасить осевые нагрузки, давление на кость.

Артему на восхождении было сложнее, чем остальным участникам. У него была самая высокая ампутация нижней трети голени.

— У меня была серьезно повреждена, сломана рука, у меня там до сих пор стоит металлическая пластина. Но, как говорится, пока десантник дышит, он непобедим. Я к восхождению морально готовился, как в спорте перед выходом на ринг. Сказать, что было легко — это будет неправдой. Было тяжело, но интересно.

Как говорит Артем, их готовили именно как команду.

— Словами это не объяснишь, командный дух надо почувствовать. Мы шли как в бой, в одном строю, каждый понимал, что не может сдать назад или кого-то обогнать. С собой у нас была теплая одежда, сладкий чай, вода, а также легкий перекус: батончики, сушеное манго, чтобы не перегружать желудок.

— На какой высоте стала чувствоваться нехватка кислорода?

— Примерно на 5000–5100 метрах уже было понимание, что нужно контролировать дыхание, когда набираешь полные легкие воздуха. Мы шли одним темпом, одним шагом. Даже обогнали две группы. Одну из них — когда из седловины поднимались к перилам. В той, другой группе были как россияне, так и иностранцы. Девушка-гид перевела мне, что сказала своим участникам-иностранцам: «Вы устаете, а люди идут на протезах, они позже вас пришли, встали и пошли». Пожала мне руку и поблагодарила за мужество и стойкость.

Как говорит Артем, они поднимались на Эльбрус с опытными гидами и командой сопровождения. Врач Александр Фокин координировал каждого участника. На привале мерил сатурацию и сердцебиение. Какой-то серьезной помощи никому из группы не потребовалось.

Группа шла, перестегивая карабины к специально протянутым страховочным веревкам — перилам.

— На перилах было сложно, но, когда ты видишь вершину, что она совсем рядом, открывается второе дыхание.

Как говорят опытные гиды, финальный рывок к вершине обычно наполнен почти механическими ощущениями: надо дышать, держать ритм, считать шаги, экономить силы, иногда — просто терпеть, сжав зубы.

— Успевали заметить красоты вокруг?

— Конечно, был замечательный рассвет, невероятные краски, круговая панорама Главного Кавказского хребта. На самом деле — «весь мир на ладони», и небо — близко-близко. Стоя на вершине, чувствовал, что многое могу, что это не предел. Развернул флаг десантуры, посвятил подъем на Эльбрус тем ребятам, которых, к сожалению, уже нет с нами.

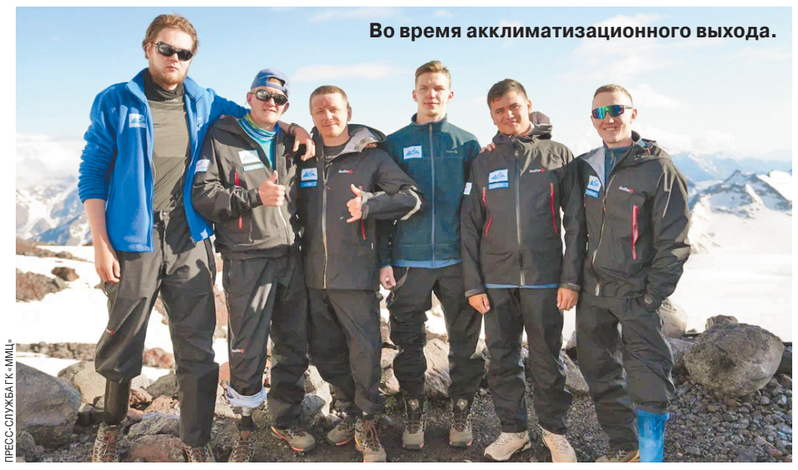

Во время акклиматизационного выхода.

ПРЕСС-СЛУЖБА ГК «ММД»

Как говорит Артем, для него самым сложным участком оказался спуск по «косой полке», с высоты 5350 до 5100 метров. Основная нагрузка ложилась как раз на ногу с протезом. На этом крутом спуске из-за твердого наста или льда часто бывали срывы. Можно было покатиться по склону и через несколько сот метров оказаться в зоне трещин, которую гиды называют «трупосборником».

— Но мы все дошли, справились на «пятерочку». Я в этом проекте участвовал больше не для себя, чтобы самоутвердиться. А чтобы показать ребятам, которые оказались в таком же положении, как и я, что ампутация не приговор. Что все возможно. Надо верить в себя, в свои силы, жить дальше и двигаться вперед. Ведь есть семья, есть друзья, есть те, кто верит в тебя и всячески помогает.

Кстати, Артем со своей будущей женой познакомился, когда после ампутации лежал в госпитале, восстанавливался.

— Как только я вышел на связь, мне позвонил командир нашего подразделения, спросил, как дела? И сказал, что ко мне приедет его сестренка, привезет супчик. Приехала красивая, стройная девушка. Стала навещать меня, возить мне супчики, ухаживать за мной. Теперь мы живем вместе, она — моя жена.

Как говорит Артем, у него много планов. Он собирается заниматься с молодыми ребятами, считает, что прививать патриотизм нужно через спорт.

— О чем мечтаете?

— Мечтаю собраться со своими ребятами-десантниками, когда закончится специальная военная операция. Они меня все время поддерживают, пишут: «Ты красавчик. Найман, тебя не остановить». «Найман» — это мой позывной.

«Был спортивный азарт, кураж от победы»

В группе из шестерых ветеранов, которая впервые в мировой истории взошла на протезах на Эльбрус, был и 23-летний штурмовик Денис Шейн-Митрофанов.

Он родом из Приозерска Ленинградской области. Много лет занимается стрельбой из лука. Срочную службу проходил в спецназе специального моторизованного Измайловского полка Росгвардии в Санкт-Петербурге.

— В зону проведения спецоперации попал в сентябре 2022-го после объявления частичной мобилизации. Мне тогда только исполнилось 20 лет. Мне объяснили, что призвали меня как медперсонал. У меня была медицинская подготовка. Во время «срочной» службы я был санитаром роты. Но потом все пошло наперекосяк. Сначала меня определили в роту разведки, а по факту я был прикомандирован к 138-й мотострелковой бригаде. Там никто уже не смотрел на мои документы и характеристики. Я попал в отдельный штурмовой батальон «Шторм».

Денис участвовал в боях под Лисичанском, Золоторевкой, Белогоровкой… Штурмовики были элитой, крутые спецы, бесстрашные профи. На поясе у Дениса была обвязка с молитвой, 90-м псалмом «Живый в помощи». Под шлемом прикреплен запасной патрон, чтобы не попасть живым в плен. Через полгода под Красным Лиманом, в ходе подготовки наступления на Гриневку, он получил тяжелое ранение.

— После артподготовки была поставлена задача подняться на возвышенность, занять укрепрайон и передать его пехоте. Холм оказался хорошо укреплен. Завязался стрелковый бой. Когда решили отступить, попали на минное поле. Подорвался мой товарищ-сапер. Пытаясь вытащить его с поля боя, я сам наступил на мину.

Как рассказывает Денис, сапер, к которому он шел, быстро сориентировался, вколол ему анальгетик. Они в «три неполных руки» перевязали Дениса.

— Потом нас подхватили другие саперы. Во время эвакуации я оставался в сознании, хотя молился, чтобы отключиться. В госпитале в Валуйках попросил спасти, «собрать» мне правую ногу. Хирург, показав мне рентгеновский снимок, сказал: «Что тут собирать?» А там действительно собирать было нечего, внутри вообще не осталось костей. Меня положили на операционный стол, дали наркоз, проснулся я уже без правой ноги. На плече был гипс. В ходе перестрелки мне в плечо прилетела пуля, было сломано предплечье, но в азарте боя я этого не заметил.

Денис делится, что первые три дня в госпитале он не мог отойти от шока.

— Мне кололи успокоительные, но мне не спалось. Я человек активный, просто не представлял себя прикованным к коляске. Меня охватила апатия. К счастью, я попал в хороший госпиталь, где меня быстро привели в чувство. Я начал заниматься в тренажерном зале. Ближе к лету мне сделали протез. И я начал ходить. Сначала получалось нескладно, но вскоре я уже вальсировал с одной из медсестер.

Приспособившись к протезу, Денис начал бегать. Возобновил тренировки, продолжил заниматься стрельбой из лука. Стал пробовать что-то новое: яхтенный, конный спорт, ходить в походы. Узнав о проекте «Время сильных», решил принять в нем участие, испытать себя.

— Мне, если честно, сложнее всего было во время майских акклиматизационных выходов. Горная болезнь меня из всей группы «полюбила» больше всего. Потом последовал еще один этап подготовки. С каждым из нас работали как врач команды, так и протезист. И само восхождение на вершину в июле мне далось уже довольно легко, за исключением двух моментов.

Как говорит Денис, непросто было подниматься зигзагами с седловины в очень крутую гору. И сложными были последние 250 метров на спуске.

— Из-за того, что вспотела нога, у меня начал спадать протез. Возможности его как-то подкрутить не было. Шел, стиснув зубы, превозмогая боль. Но сам протез выдержал, он очень надежный, к нему нет никаких нареканий.

Как признается наш собеседник, стоя на вершине Эльбруса:

— Не было ни единой мысли в голове, никаких ощущений. Это длилось минуты две. А потом как прорвало. Я растрогался, расчувствовался. Произнес очень эмоциональную речь на камеру. Был спортивный азарт, кураж от победы, что цель достигнута.

Как говорит наш собеседник, ему очень понравился рассвет в горах.

— На высоте хорошо видно, как горизонт уходит вниз: Земля-то круглая. И буквально из-под земли, под углом встает солнце. Это очень красиво.

— Кому первому позвонили, когда спустились в лагерь?

— Никому. Я так обрадовался, что у меня ничего уже не болит. Выпил таблетку, так как у меня немножко разболелась голова, и лег спать. Даже на обед не пошел. Много сил было отдано горе.

— Что дало вам восхождение на Эльбрус?

— Я понял, что протез у меня крепкий, и сам я парень выносливый. Я надеюсь, что парни с ампутациями в госпиталях увидят нас и поймут, что можно вернуться к активной, полноценной жизни и многого достичь. Хочется верить, что мы достучались до их сердец и умов.

Денис учится в Технологическом институте Балтийского государственного технического университета, получает специальность «издательское дело». И работает в «Яндексе», занимается разработкой нейросетей.

— И, конечно, мне бы хотелось с нашей командой сходить куда-нибудь еще. Ребята все — как на подбор. Всегда готовы были подставить плечо. Мы были одной командой, и победа была общей.

«Понял, что могу подняться и выше»

Еще один из шестерки героев — разведчик-радиотелеграфист из группы спецназначения Руслан Авзалов.

— Я родился в Узбекистане, в Фергане, — делится Руслан. — В 2001 году, когда мне было 5 лет, наша семья переехала в Оренбургскую область. Россия — моя родина. Я считаю себя русским, хоть и являюсь по национальности татарином.

Руслан окончил Саратовский госуниверситет по специальности «государственное муниципальное управление и образование». Срочную службу проходил в Новосибирске, в Елани, потом был переведен в Москву. Служил в элитном 45-м полку специального назначения ВДВ. В том числе 6 лет по контракту.

— Вернувшись на гражданку, работал в банке аналитиком. Когда была объявлена частичная мобилизация, в банк стали приходить мобилизованные ребята, чтобы оформить кредитные каникулы. Я плотно с ними контактировал. И как-то само собой получилось, что принял решение добровольцем отправиться на СВО. Вернулся в ту часть, где раньше служил.

Спецназ в составе разведки ВДВ — это элита из элит. Их называют «глазами и ушами» наших войск. Разведгруппы, отправляясь на задание, разбирают все варианты захода и отхода. Скрытно продвигаясь, добывают ценную информацию о противнике, дают корректировку артиллерии. Нередко действуют в тылу врага. И в любых ситуациях своих не бросают.

Когда Руслана ранило при выполнении боевой задачи, его вытаскивали всей частью. Через пять минут за ним уже ехала машина. Через десять минут он был уже в машине.

— Я получил тяжелое минно-взрывное ранение. Но у меня не было отчаяния, даже когда хирург сказал, что левую ногу придется отрезать, я сказал: «Режьте». Еще находясь в госпитале, начал тренироваться. Принял участие в соревнованиях по пауэрлифтингу (силовое троеборье, где атлеты приседают со штангой, выполняют жим лежа и становую тягу. — **Авт.**). Получил звание мастера спорта.

О проекте «Время сильных» Руслан узнал во время чемпионата России по параолимпийскому пауэрлифтингу.

— Мне позвонил мой социальный куратор, спросил: «Ты в деле?» Я человек азартный, сразу согласился принять участие в отборочном этапе.

Руслан отмечает, насколько серьезно их готовили к восхождению. Программа включала гипоксические тренировки в специальной камере, когда каждый из участников получал воздушную смесь то с пониженным, то с повышенным уровнем кислорода. А также крио- и озонотерапию.

— Мне было все-таки полегче, чем остальным ребятам. У меня уже была горная подготовка. Я же служил в спецназе. Во время восхождения на Эльбрус мы встречали другие группы. Я даже пытался одного из участников другой группы поддержать. Но он, как мне показалось, не понял, что я от него хочу. Шел, задыхался, ему было уже не до чего, не до кого.

— Вам удавалось на скользких склонах держать равновесие на протезах?

— Да, главное пошире ставить ноги.

Руслан признается, что, стоя на вершине, он испытывал гордость и за себя, и за ребят из группы. Понял, что нет предела совершенству. Что он может подняться и выше. Стоя на пике, поблагодарил свою жену Яну за поддержку и признался ей в любви.

Как говорит Руслан, он уверен, что это не последняя его вершина. Теперь его мечта — высочайшая вершина Земли — Эверест. Также он увлекся бегом и планирует в ближайшее время пробежать полумарафон.

Участвуя в соревнованиях, Руслан Авзалов к своим боевым наградам — ордену Мужества и медали «За отвагу» — прибавляет спортивные награды.

Ребятам, которые восстанавливаются после минно-взрывной травмы, он советует помнить: инвалидность не приговор.

Также на вершину Эльбруса в составе команды поднялись связист Александр Малов, заместитель командира взвода штурмовой роты Сергей Узельман, сапер Алексей Безденежных. Все шестеро доказали, что умеют побеждать не только на фронте.

Светлана САМОДЕЛОВА.

КОЛЛЕКЦИОНЕР ЖИЗНИ

Андрей ЯХОНТОВ

ТЫ МНЕ ЛАЗАРЯ НЕ ПОЙ!

При социализме жили-почивали (и почили бы) в нирване, в волшебном заповеднике, изолированном от остального мира. Тщательно оберегали свой парадиз от вторжения хищников со звериным оскалом горлохватства. Конечно, то была сказка — пусть медленное, но неуклонное улучшение (не только на словах) жилищных и материальных условий, головокружительные космические одиссеи, бесплатная медицина (в еще не захлопнувшейся мышеловке оптимизации), безвозмездное качественное образование.

Но пребывать в вечной инерционной райской пассивности и отмежеванности от быстро меняющегося, стремительно развивающегося (прежде всего в техническом отношении) вектора нельзя, надо пошевеливаться, предпринимать усилия...

На этом пути подстерегают каверзы, ибо строят козни, подбрасывают подлянки западно-заокеанские завистники, сбивают с панталыку, ищут и находят слабые звенья, во зло пользуются нашей природной доверчивостью... Сладкоголосые Соросы и Маски завлекают в сети (в том числе электронные, информационные)... Надо держаться начеку и быть крайне осторожными в восприятии и реализации советов, которыми окутывают мнимые доброхоты.

Откуда борщевик? Вестимо, из США

Вот ярчайший пример чудовищного коварства наших недругов. Во время визита в США Никите Хрущеву втемяшили миф о кукурузной панацее: де неприхотливая злаковая культура повышает надои и вес рогатого скота, изрядно и по дешевке насыщает вечно голодное человеческое поголовье. На самом деле, то был тонко рассчитанный план развала советского успешно развивавшегося сельского хозяйства.

Американцы знали: цивилизации майя и ацтеков рухнули из-за чрезмерного потребления кукурузы, отрицательно влияющего на хомо-сапиесный мозг. В результате волюнтаристской замены традиционных отечественных зерновых и бобовых культур мнимой «чудесницей» произошла деградация умственных способностей самого Хрущева, а не только оглупление попкорном попкорных народных масс, он утратил смекалку, проморгал заговор против себя, был свергнут напрочь не включавшим в свое меню кукурузу Брежневым.

И борщевик Никите Сергеевичу впарили под сурдинку под видом высоковитаминного силоса, из коего можно варганить борщи. Последствия расхлебываем до сих пор, вреднющий сорняк заполонил поля и луга.

Почему дорожает картошка?

Казалось, жену Ленина, Надежду Константиновну Крупскую, не проведешь на мякине. Верная многолетняя соратница вождя, создателя первого в мире государства рабочих и крестьян, насквозь видела происки идеологических врагов... Но твердокаменную Крупскую подловили на излишнем завышении эстетических и этических критериев, подбросив приманкой простенькую пионерскую песенку: «Здравствуй, милая картошка, низко бьем тебе челом!»

Крупскую возмутили слова, возвеличившие расхожий корнеплод: «пионеров идеал». Разве может быть идеалом бесформенная бульба (к тому же привезенная моряками-путешественниками в незапамятные времена из-за рубежа)? Или «синеглазка»? Фи, какая пошлость! Нет, идеалом может и должен быть беззаветный пламенный революционер! Ильич! Или его соратники. Моралистка прицепилась к невинной детской гиперболе: «идеал» — понятие другого ряда, высокого звучания.

Ей бы задуматься: о чем говорит не по назначению использованный термин? О разверзающемся голоде? О моральной глухоте юного поколения? О том, что других идеалов у взращенных большевиками оглоедов нет и быть не может?

Увы, некому было ей (и сиротливым детишкам) подобные тонкости растолковать: аналитики-психологи еще не вошли в моду, не расцвели пышным цветом пестициды, а образованных педагогов и мыслителей истребили, сослали на Соловки или на корабле в Германию — пусть умничают на расстоянии. А то ненароком разбудят дремлющее население. Перетопчемся без чванливых интеллигентов.

В результате у запуганных продразверсткой крестьян-производителей и пригнобленных «красным террором» потребителей выработалось негативное отношение к вареному и жареному картофелю, картофелю фри и пюре. Посевные площади истаяли, сократились дотации фермерам, настал дефицит богатого крахмалом продукта.

Уже из одного картошечно-песенного инцидента следовало, впору было (и надо, надо было!) приостановить вмешательство дилетантов в Земельный кодекс и отменить коллективизацию. Но Маркс и Энгельс проталкивали тезис: русская деревенская община — прообраз будущей всемирной коммуны.

Урок очевиден: низкопоклонство перед овощем лучше низкопоклонства перед мужем-вождем.

Почему лимон кислый?

Сельское хозяйство — наиудобнейшая для провокационных вылазок и вмешательств лазейка, лакомый для подрывных соблазнов и негативных экспериментальных вбросов полигон.

Нам разве не хватало своих великих, ратовавших за человеческое насыщение ученых — Мичурина и Лысенко, своих исконных произрастающих на российских широтах яблок и груш, слив и вишен? Нет, погнались за экзотическими авокадо и папайей, связались с нетипичными для глубины сибирских руд бананами...

А началось с вроде бы не очень-то чуждого лимона!

Верили: Сталин держит ухо востро, вейсмонисты-морганисты не проскочат, не прошмыгнут в узкое НЭПовское ушко, но Иосиф Виссарионович дал маху, пошел на поводу, попался на удочку возжигавших из искры антикрепостническую урожайность Радищевых, Чаадаевых, Герценых, Чернышевских, Бердяевых... Недаром их в царской России объявляли сумасшедшими, подвергали аресту и лишению гражданских прав. Вот и надо было обойтись старинной проверенной триадой: самодержавие-православие-народность, плавно перетекшей в «три источника, три составные части марксизма», так нет же, кремлевский горец убаюкался ленинским пританцовывающим рефреном: «шаг вперед, два шага назад», удивительно точно передающим, рисующим всегдашнее топтание и бег на месте при внешней симуляции пестрящей чехарды.

На своей подмосковной даче (хорошо, что на одной, их было у него шесть!) вождь посадил лимонное дерево, истово поверив: вопреки доводам здравого смысла и естественнонаучным обоснованиям, поперек холодному климату и общеизвестному элементарному знанию, имевшемуся в сокровищнице человечества опыта, — цитрус буйно разрастется, заблагоухает, начнет плодоносить.

Но дитя жаркого солнца и теплого воздуха не сумело приспособиться к неподходящим условиям, для него желание диктатора не являлось обязательным к исполнению приказом.

Тогда вокруг деревца возвели постройку, парник, Сталин не привык отступать и менять планы, потому побеждал всегда. Наивный упователь на чудо, нежный романтик, он верил в свою власть надо всем на свете. Исключением стал досадный конфуз с деревцем. Рациональные руководители типа Дзержинского и Берии в подобное заблуждение никогда бы не впали.

Аллилуйя! Что творит физиология!

Сталин был импозантен, привлекателен. Подтверждение брутальному темпераменту — его законные и внебрачные отпрыски. Джигиту, даже в преклонном возрасте, необходима женщина. Власть деспота позволяет воспользоваться любой — кинозвездой, балериной, товарищем по партии. Но, будучи божеством, мог ли он явить свою человеческую бренную стереотипность, продемонстрировать, что зависим от плотской прихоти — неуклюжей и банальной, как у остальных двуногих и четвероногих? Семейный союз с Аллилуевой (от церковного «аллилуйя»?) воспринимался логичным однопартийным дуэтом. Закономерным тандемом. Когда Аллилуевой не стало, он выбрал вместо нее прислужницу, туповатую домработницу. Видимо, оправдывал себя: та пребывает на неизмеримо низшей ступени развития и не в состоянии постичь капризов, завихрений, причуд, странностей, громадного величия своего господина. Каково ему было сближаться с умственно неизощренной наложницей? Ронять себя, статус небожителя? Обменялись ли они хоть парой слов? Или воспринимал происходящее скотоложством? Не вообразить, какие муки он испытывал, осознавая, что опускается до всечеловеческого животного вожделения!

Путешествие в коммунизм. Квест

Хрущев возгласил скорое прибытие страны в коммунистический рай. Но было бы слишком скучно и пресно приехать по назначению прямой дорожкой в кратчайший, точно назначенный срок. Был разработан увлекательный квест — ради усиления эмоционального эффекта и взбудораживания чувств, ради захватывающих приключений и вовлечения в путешествие по возможности большего числа участников. Для начала сместили с высокого поста самого лысого кормчего, обещавшего благоденствие: «всем по потребностям» и, вероятно, знавшего приблизительный маршрут. Семнадцать лет водил своих подданных по целинным и таежным землям массовик-затейник с густыми бровями и невнятным речевым аппаратом. Эстафету лидерства принял строгий дядя в очках, не стеснявшийся сочинять стихи и не устававший бороться за трудовую дисциплину. Коротенький отрезок длиною всего лишь в год верховодил ничего не знавший о квесте и ни о чем вообще доходяга. Затем бразды взял тракторист. Потом дирижер, теннисист, волейболист. Выстроилась цепочка преемственности лидеров особого толка. Вконец запутанные подданные получили массу неожиданных дефолтных впечатлений.

Кто виноват?

Стало ясно: страной на протяжении долгих лет руководил Лазарь Моисеевич Каганович. Не Сталин, не Берия и не Булганин, не Хрущев. Куда им до хитрющего Лазаря, которого заслушаешься, столь он сноровист и речист, и про которого народ недаром сложил поговорку: «Ты мне Лазаря не пой!»

Свой род российские Кагановичи ведут от воскрешенного Христом в Древней Иудее счастливца Лазаря из колена Каганов, этим объясняется неуязвимость и долголетие носителя данной фамилии: когда на банкете в честь прибывшего в Москву Риббентропа и по его указке в Лазаря Моисеевича дважды выстрелил распоясавшийся Маленков, а потом ударил ножом Микоян, раненый неуязвимый стоик бровью не повел и приказал Молотову заключить пакт о ненападении, при этом продолжал, как ни в чем не бывало, в строжайшем режиме, контролировать график движения поездов по необъятным просторам СССР. При Кагановиче поезда не опаздывали, жестко придерживались утвержденного Советом министров расписания, прибывали и убывали вовремя.

Хитрый проныра-политикан недаром выбрал должность, от которой зависим каждый: пост министра транспорта. Ездить надо всем, причем порой на далекие расстояния. Разве есть такие, кто никуда не ездит? Или чьи родственники не просятся в отпуск на юг? Вот и попали все поголовно в кабалу к предприимчивому жоху: ходили на поклон за билетиком в плацкарту или купе. Пользуясь этим, Каганович ежедневно председательствовал на заседаниях Политбюро и учредил аналогичный чингисханскому каганат, режим, где все платили дань лично начальнику паровозов и многочисленных депо. Он противодействовал прогрессу авиаперевозок, спровоцировал крушение огромного самолета «Максим Горький». (И великого пролетарского писателя тоже уморил, увязав его удел с судьбой печально рухнувшего лайнера.) Отравил Сталина, расстрелял Берия, сослал Маленкова, отправил на пенсию работоспособного Ворошилова, манипулировал слабохарактерным Хрущевым, блокировался с лошадником Буденным, которому сулил воскрешение после смерти, если тот заменит реактивные бомбардировщики конной тягой.

Ложь, цинизм и крайний эгоцентризм отличали серого кардинала и черного мага Кагановича. Он похвалялся, что бессмертен, аки Кощей, бравировал тем, что его предок Моисей принес с Синая скрижали божественных заповедей. Члены КПСС перед авантюристом цепенели.

Умер Каганович при Брежневе, на которого не действовали дурманящие чары колдуна-интригана: подлинный ленинец-марксист был защищен броней звания четырежды героя и твердого атеизма. Похоронен Лазарь Каганович на Новодевичьем, где обрели приют многие обманутые им соратники, они запоздало предъявляют облапошивателю счет, требуют сатисфакции и контрибуции, а он, не зная смысла этих простых русских слов, посмеивается и учиняет на улицах транспортные коллапсы.

АРХИВ «МК»

«ЧЕЛОВЕК ПОСТУПКА, КОТОРЫЙ РВЕТ ШАБЛОН»

О своей жизни с Олегом Павловичем Табаковым рассказывает накануне 90-летия великого Мастера актриса Марина Зудина

17 августа великому артисту и театральному строителю Олегу Табакову исполнилось бы 90. О нем вспомнят все — как играл, как учил, как любил и так далее. Но каким он был, наверное, лучше всех знает женщина, которая до последнего была рядом.

— Когда я училась в 8-м классе, вышел журнал «Советский экран» с Олегом Павловичем на обложке. И там было его интервью, где он рассказывал про свою студию во Дворце пионеров на Стопани. И вот все у меня началось с этого момента: когда я про студию прочитала, случился переворот в сознании, и я пошла в этот Дворец пионеров, хотя Табаков там уже не вел занятий, он набирал курс в ГИТИС. Тем не менее я поступила в театральную студию к Екатерине Павловне Перельман, которая восторженно говорила об Олеге Павловиче.

После Дворца пионеров я рискнула поступать к нему в ГИТИС, но шансов у меня особенно не было, потому что, во-первых, опоздала, конкурс в ГИТИС уже прошел, и, во-вторых, у нас не было документов: а школьников без аттестатов, жаждущих учиться только у Табакова, собралось человек 30. Но мы все равно хотели, чтобы нас послушали.

И тогда я сочинила молитву: «Господи, дай мне, пожалуйста, этот шанс!» Она была как крик души, который никто, кроме меня, не слышал. Даже попросила: «Пожалуйста, Господи, дай мне какой-нибудь знак, что ты слышишь меня». И вот от «Пушкинской» я на троллейбусе ехала на улицу Щусева, молилась. По дороге туда попался счастливый билетик — по номеру. И на обратном пути, надо же, тоже счастливый! «Вот он, знак!» — подумала я тогда, но это было как во сне. Мне в тот период часто снились сны, точно реальные. Я просыпалась и думала: «Боже мой, как жалко, что это сон. Прям до слез».

— Тебя слушал сам Олег Павлович?

— Меня слушали Авангард Николаевич Леонтьев, Олег Павлович и педагог по речи Сюзанна Павловна Серова — в нее во время учебы в Школе-студии МХАТ Олег Палыч был влюблен. У нас потом с ней очень хорошие отношения были. В общем, мы стоим, ждем. Выходит Табаков. «Ну, кто еще?» — спрашивает. И в какой-то комнате нас стали слушать.

Помню, что, когда очередь дошла до меня, я сама себе подпевала, потому что не было аккомпаниатора. Я из «Трех сестер» читала и басню «Разборчивая невеста» Маршака. И потом всех, кого не отсеяли, сразу на конкурс отправили, и мы уже перед комиссией читали. На собеседовании мне поставили «5» за мастерство, после чего мне надо было сдавать только один экзамен.

— Наверняка тебе уже задавали этот вопрос. Вот ты стоишь, читаешь монолог Ирины из «Трех сестер», басню. А на тебя смотрят Авангард Леонтьев, Олег Павлович. Интуиция подала тебе знак, что ты и Табаков будете вместе?

— У меня мыслей вообще никаких не было. Я просто понимала, что все, что он хотел делать со своей студией, это то, о чем я всегда мечтала. И понимала, что это мой последний шанс. Поэтому энергия, которая шла от меня на прослушивании и конкурсе, была просто сумасшедшей. А Олег Павлович как раз из тех педагогов, которые именно по такому энергетическому импульсу и отбирали учеников. И поэтому к нему Дуся Германова поступила, и, когда Евгений Миронов приехал из Саратова, тоже стоял у служебного входа «Современника», Александр Мохов и другие. Он часто принимал тех, кто в традиционной ситуации мог бы и не поступить. Шел вразрез, отталкиваясь только от себя, поэтому мы все смотрели на него влюбленными глазами, как на Учителя с большой буквы, к которому почему-то было абсолютное доверие.

— И ни разу он такого абсолютного доверия не обманул? Чего ты, да и весь ваш набор, не ожидали от Учителя?

— Не обманул. С ним могли спорить, не соглашаться, но он позволял нам, во-первых, иметь свою точку зрения, а во-вторых, вообще любил людей. Видел их — это главное. В нем были целеустремленность, азарт, вкус к жизни во всех ее проявлениях, чувство юмора — но это все общие слова. А он был примером человека поступка, который рвет шаблон. Поступок был уже в том, что после прослушивания молодых людей без документов он отправил на конкурс — ни в одном театральном училище такого быть не могло. Он сам устанавливал правила, во многом опережал время, в котором жил. То есть раздвигал границы твоих возможностей и границы вообще.

Муж и жена — одна...

ИЗ ЛИЧНОГО АРХИВА

— Как он раздвинул профессиональные возможности Марины Зудиной?

— Я всегда думала, что я лирическая, романтическая, пусть не совсем, но все-таки голубая героиня. А он в какой-то момент понял, что я могу играть характерные роли. И в этом мое развитие, собственно, и было. Моя театральная карьера стала развиваться, а не закончилась на моменте переходного возраста, когда ты перестаешь играть таких голубых героинь, а дальше... может быть тишина. А кинокарьера вообще началась без его участия.

Он, например, говорил: «В тебе очень много земного», имея в виду, что при моей субтильности, мечтательности во мне тем не менее много жизненной силы, чувств. Что я твердо стою на ногах, в том, что касается моих близких, моих принципов, защиты интересов людей, которые рядом. Я становлюсь таким... не знаю, бульдозером, что ли. В этом мы тоже, наверное, с ним похожи. Просто это нетипично для меня в профессии, я лишена типичных актерских качеств, проявлений. Жизнь во всем объеме для меня, как и для него, значила очень много. Если бы я была только актрисой, мы бы не были так долго вместе.

«Тартюф».

ИЗ ЛИЧНОГО АРХИВА

— И все-таки скажи, в какой момент учитель вдруг — на тебе — уже и не учитель, а вы будете вместе 10 лет, а потом — брак, дети...

— Я вообще об этом тогда не думала. Ну как? Вокруг полно же ровесников — а я всегда влюбчивая была. Не знаю, может, это что-то кармическое. Короче, после первого курса я поехала отдыхать. Лежала на пляже: жарко, и солнце такое яркое, что круги темные перед глазами. И у меня вдруг осознание: «У нас будет роман». Ну и все.

— Сама-то таких мыслей не испугалась?

— Нет, просто подумала: «Как-то странно, к чему бы это?» Потом вообще отбросила эти мысли, но влюбленность в него была. Причем у всех. А потом, когда вернулась в Москву, это снова пришло — как озарение. Тогда подумала: «Как Татьяна, признаюсь в любви» — был такой порыв. И, видимо, все обоюдно как-то так совпало. Но я, честно, не думала о браке вообще.

— В этот момент ты в кино сыграла главную героиню в фильме «Валентин и Валентина». Роман не помешал кинокарьере?

— Да, я уже влюблена была и играла абсолютно про себя. Сейчас думаю, что, если бы я тогда больше голову включала, нашла бы больше каких-то поворотов, что-то сделала бы интереснее. Но чувства меня захлестывали! Поэтому в картине виден перебор и в чувствах, и с точки зрения профессии. Кстати, мне Олег Павлович потом рассказывал, что Татьяна Васильевна Доронина, с которой я встретилась в фильме, очень хорошо обо мне говорила. А уж она строга была...

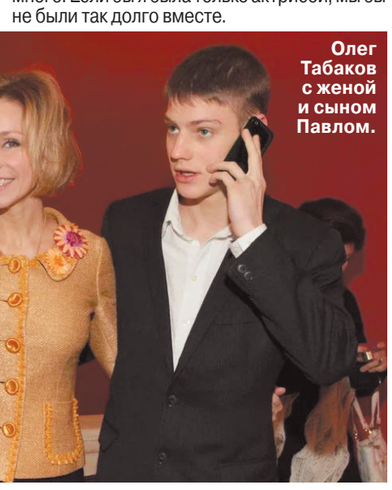

Олег Табаков с женой и сыном Павлом.

ИЗ ЛИЧНОГО АРХИВА

— Задам вопрос, в котором ни в коем случае нет желания обидеть тебя. Не смущало, что Олег Павлович вообще-то был женат и у него семья, а ты можешь нарушить миропорядок в ней?

— Не то чтобы не смущало... Но есть какие-то вещи, когда ты перестаешь владеть собой. Уже спустя 10 лет наших отношений я даже думала: «Хорошо бы мне влюбиться так сильно, чтобы перебить чувства к нему и наконец нормально начать жить». Какое-то терпение у меня было, и не то чтобы терпение, а в тот момент, видимо, не было у меня потребности создать семью — оно очень поздно пришло. Но когда оно стало приходить... К тому времени и в жизни Олега Павловича что-то стало меняться, какая-то бытовая причина появилась, но мы это никогда не обсуждали. И никогда я не обсуждала с ним тот момент, когда он решил расстаться с женой. Но вот вдруг вся ситуация как-то покатилась, покатилась...

— Есть прекрасные фильмы на эту тему — «Зимняя вишня», например: там женщина и мужчина влюбляются, начинается роман «снос башки». А потом приходит реальность: от тебя он уходит в другой дом, к другой женщине.

— Все-таки нас во многом связывала работа, общее дело — мы театр строили. И я уже стала понимать, что да, мне хочется иметь что-то более стабильное, но опять же, с Олегом Павловичем это не обсуждалось. Он всегда говорил мне: «Устраивай свою жизнь», и я всегда знала, что если бы в кого-то сильно влюбилась, он бы ко мне продолжал так же хорошо относиться, и ни на чем бы это не отражалось — на сто процентов.

— Ты хочешь сказать, что допускала мысль о семье с другим человеком?

— Я же не думала создавать с ним семью, особенно когда у нас начался роман. Для меня это была невероятная разница в возрасте — 30 лет. Такое сейчас сплошь и рядом — 40 лет, но в то время это не было так распространено. Еще Советский Союз был, еще парткомы повсюду работали.

— А что твоя мама сказала?

— Моя мама никогда не вмешивались в мою личную жизнь. В 27 лет сказала ей, что Олег Павлович уходит из семьи и еще что-то про возраст. Мама отреагировала так: «Но ты сама не такая уж и молодая». Если бы родители акцентировали тему моей личной жизни, то могли что-то разрушить. Думаю, что это судьба.

— Все прописано на небесах. Но роман — это роман, учитель — это учитель, а Олег Палыч еще и твой партнер, что означало только одно — на сцене рядом с ним мало кого видно.

— Да все уже смирились с этим. Он выходил на сцену и выносил с собой нечто такое, что вызывало восхищение. Я помню его сольный номер, где он в «Амадее» просто разваливался в кресле. Вокруг могли порхать Ветерки (персонажи пьесы), которые постоянно менялись, а он просто валялся. И вот это валяние и его дуракаваляние такую энергию посылало в зал, что весь его и накрывало. Вот как это объяснить?

Потом, ты знаешь, он же человек был очень ироничный, веселый — мы совпали в этом, всегда много смеялись. Еще, наверное, совпали в том, что никогда не обсуждали коллег, чему мои дети свидетели: у нас в доме никогда не было кулуарных разговоров. Если и был какой-то негатив, могли перекинуться лишь парой слов. У меня порой было ощущение, что мы мыслим одинаково. Да, я могла спорить, но в глобальных оценках у нас не было разногласий, и в принятии важных решений его всегда поддерживала. Потом, я не умею манипулировать людьми, это мне несвойственно. Тут мы тоже совпали, к тому же им невозможно было манипулировать, да и сам он этим никогда не занимался.

— В семейной жизни он был таким же легким, как на сцене? Ведь бывает легкость на сцене, а в быту — тяжесть-тяжесть.

— С ним было радостно. Единственное, если какие-то проблемы возникали, он тогда замыкался, потому что был не из тех людей, которые делятся, жалуются.

— Но это тяжело — держать в себе боль, проблему. Нужны и чье-то плечо, и глаза понимающие.

— Мне самой хотелось, чтобы он поделился, рассказал, но он внутри себя все проживал. Я видела, что какие-то вещи вызывают у него негативные эмоции, но он переживал и... шел дальше — это его характер. В последние годы жизни он как-то однажды сказал мне: «Все равно каждый человек одинок». Я подумала: «Ну как же одинок, если мы вместе?» А потом поняла, что есть вещи, которыми мы никогда не поделимся даже с самым близким человеком, которые каждый сам проживает, и никто ему это прожить не поможет. Наверное, я это осознала, когда он ушел из жизни. Поняла, что должна сама пройти какой-то путь. Точно так же, как и мои дети.

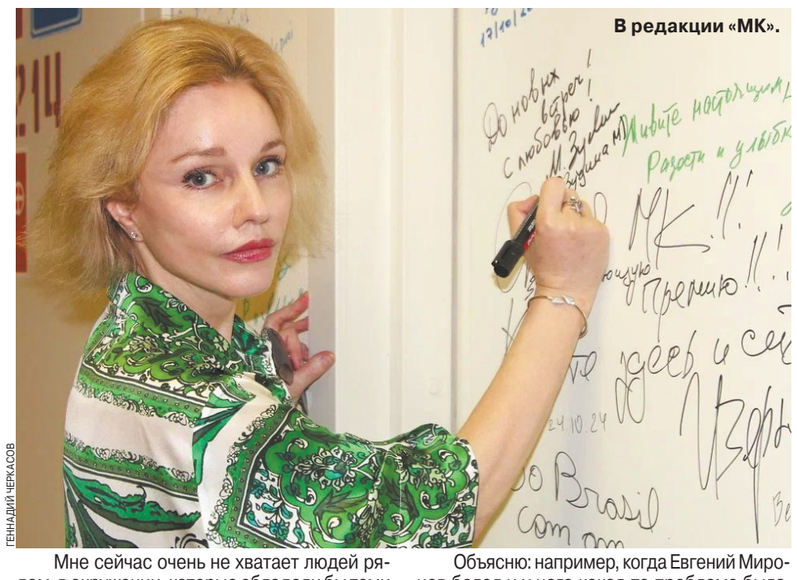

В редакции «МК».

ГЕННАДИЙ ЧЕРКАСОВ

Мне сейчас очень не хватает людей рядом, в окружении, которые обладали бы теми качествами, которые были в нем. Какой-то жизнерадостности, энергии, способности не закапываться в проблемы, решать их и двигаться дальше. Сейчас я прихожу в один его театр, в другой, и все вспоминают, как он одной улыбкой мог поддержать. Это вообще великое поколение — шестидесятники.

— Его окружение тебя сразу приняло?

— У нас были хорошие отношения. Я никогда не доминировала. Олег Палыч был центром, и, когда мы с кем-то встречались, мне комфортно было так: он, как солнышко, освещал все, а я — рядом. У меня никогда не было безумных женских амбиций, были актерские, но в разумных пределах. То есть для меня ощущение любви, заботы, дети имели огромное значение. И если бы стоял выбор, я бы выбрала просто быть женой, любящей женщиной, матерью, чем стать в профессии первой и играть каждый день большие роли.

Я никогда не была содержанкой, как мои героини в сериалах. Зарабатываю с 19 лет, много лет обеспечивала родителей: купила им квартиру, забочусь о них. Другое дело, что, когда был рядом Олег Павлович, я ощущала себя женщиной, о которой заботятся, которую любят.

— А ты ревновала его? Он же обречен на любовь.

— Конечно, особенно когда не были в браке, периодически у меня что-то подобное возникало, но я знала, что этот человек меня любит, и это какая-то абсолютная любовь. Мало того, я была уверена, что, если бы мы расстались, ничего бы не изменилось в наших отношениях. Мы же обвенчались с ним спустя 17 лет.

— Извини, почему возникла необходимость венчания?

— Потому что мы и Павла крестили, сами были крещеные, Маша в церковном браке родилась. Для меня было важно, чтобы это была высшая связь, через которую души наши уже связаны, и, что бы ни случилось, я всегда буду рядом с этим человеком.

— При жизни Олега Павловича ты много играла в театре. Сейчас меньше. Почему?

— Это еще и возраст — он тоже диктует. Сейчас я не могла бы играть столько, сколько играла тогда. Есть определенные возрастные категории, и это абсолютно не связано с тем, что как бы Олега Палыча нет рядом. Зато я много играю в независимых проектах, которые часто носят коммерческий характер. Такие проекты никогда бы не обратились к актрисе, которая не востребована.

— Думала ли ты когда-нибудь, что отношение к тебе во многом, если не на все сто, определялось его присутствием рядом? Твой успех, твои роли, отношение к тебе людей вне театра. А если бы его не было в твоей жизни и в профессии, наверное, все было бы иначе...

— Я это осознавала, наверное, как данность, которую принимаешь, и все. Да, быть женой короля... Теперь это не только утрата Олега Павловича как любимого близкого человека: проблема в том, что очень многое поменялось, и среда, в которой я с ним была, тоже поменялась. Хотя моя кинокарьера началась без его участия.

А к твоему вопросу, что изменилось, я тебе так скажу: всегда думала, что люди, для которых Олег Павлович очень много делал, все-таки будут немного внимательнее ко мне и к его сыну. Мягко так скажу.

— Это огорчает. Надеюсь, не все так себя повели?

— Не все. Сергей Безруков звонил, приглашал нас с Машей, даже звал ее в жюри своего Большого детского фестиваля. Понимаю, что, если вдруг позвоню ему, он сразу ответит. Ну и Рената Литвинова... Когда Олег Павлович ушел, она предложила Павлу работу. Другое дело, что другие люди, другие его ученики — нет.

Объясню: например, когда Евгений Миронов болел и у него какая-то проблема была, то Олег Павлович сразу придумал для него спектакль «Прищучил», чтобы вывести его из состояния болезни, чтобы он мог прорваться, отвлечься. И наступил период, когда я и Павел очень в этом нуждались, а получилось, что предложений конкретных от людей, которые могли бы это сделать и для которых Олег Павлович очень много делал, не последовало.

Понимаешь, просить я не люблю, Павел тоже. Мы это уже пережили. У Павла тогда благо много съемок было, но ему важно было быть в театре, потому что театр для Олега Павловича очень много значил. И это был тот период, когда ему надо было играть для того, чтобы просто наработать опыт, как спортсменам — мышцы. Но в этот самый момент он фактически был лишен всего. В том числе спектаклей, которые были во МХАТе, потому что в паре спектаклей он играл с Олегом Павловичем.

А ведь у него был совсем юный возраст — 22 года, надо было в это время играть и играть.

— Ты была готова к такому повороту событий?

— Совсем нет. То есть я удивлена была. Вот Олег Павлович видел людей, думал о них, умел это делать. Ему важно было, чтобы кто-то протянул руку, но... Меня это в меньшей степени коснулось, чем сына. Я это не к тому говорю, что люди стали хуже относиться, они просто не подумали. А кто-то, наверное, сознательно так поступил — Олега Павловича всегда ревновали.

У меня был такой случай: ученики, именно мужчины, что-то там наговорили Олегу Павловичу про меня. Для меня это было удивительно, но тогда подумала, что они его так любили, что хотели быть ближе к нему, поэтому там нет места мне и Павлу. У меня нет обид ни на кого, но согласись, так не должно быть.

— Согласна абсолютно.

— Я для себя в тот момент просто поняла, что это мой человеческий опыт и что я относилась ко многим лучше, чем они ко мне. Знаешь, лучше ошибиться в эту сторону, чем не любить и никому не доверять.

Поэтому я рада, что Павел выпустил спектакль на площадке «Театр «Внутри». Когда у меня Маруся заканчивала школу, я вдруг поняла: чтобы идти в нашу профессию, надо, чтобы рядом оказался Учитель. Мне в жизни очень повезло, ученикам Фоменко — тоже. Я все время думаю, как же можно было прийти во МХАТ худруком и сразу отказаться от филиала на Андропова? Там же абсолютно параметры мхатовские. Олег Палыч на это столько сил положил! А теперь, когда МХАТ уйдет на реконструкцию, где будут играть спектакли или репетировать? Для меня это личная боль. Я не хочу обсуждать руководство Сергея Женовача, хотя знаю, что он очень хотел, чтобы Павла не было в труппе.

Так вот по поводу Маши. В ней нет, как и во мне не было, определенной наглости. Она тонкий, думающий человек, хорошо пишет, рисует. На английском очень хорошо пишет замечательные зрелые стихи. Она творческий человек, но как-то сказала: «Папа в свое время говорил, что профессия актера предполагает выход за рамки комфорта». А у нее, видимо, много лет от того, что рядом папы не было, теперь возникло желание защиты, чтобы к гармонии прийти, которая была при нем.

Поэтому я понимала: в какой бы ситуации я ни оказалась, для нее будет очень тяжело выживать в этой профессии. Я положительно отношусь к тому, что она приняла решение не идти в эту сторону. Она в Плехановском сейчас учится, поступила на бюджет, олимпиаду по английскому выиграла.

Я очень люблю своих детей. Люблю тактильно, каждый день думаю о них. Я поняла, что они часть любви и часть Олега Павловича, вижу продолжение его в них. Раньше я понимала это головой, но сейчас абсолютно чувственно.

Марина РАЙКИНА.

ЖЮРИ ВСЮ НЕДЕЛЮ БРОСАЛО ПО КОЧКАМ

Кинопрогноз из «Окна в Европу» на завтра оказался неутешительным

На фестивале «Окно в Европу», проходящем в Выборге, есть давняя традиция — проводить перед официальным вручением наград открытое, сводное заседание трех жюри трех конкурсов. Все, кто в них входит, могут высказать общее мнение об увиденном, не называя конкретных имен.

Иногда бывает жарко, обидно, нелицеприятно. В этот раз все обошлось более или менее спокойно, без драки, но многие точки расставлены. Все сказанное характеризует не только программу Выборга, но состояние отечественного кино в целом. И еще фестиваль пытается делать прогноз на завтра. На протяжении всех 33 лет, что он существует, он оказывается неутешительным, но кино все еще живо.

Игровой конкурс оказался самым уязвимым. В нем участвовали преимущественно режиссеры, снявшие первые и вторые картины. Разве что опытный Слава Росс отважился состязаться с ними. Многие к этому не готовы и не хотят вариться в одном котле с дебютантами.

Вытеснение режиссеров старшего и среднего поколения — примета практически всех игровых конкурсов. Курс повсеместно взят на молодых, да ранних. В результате Слава Росс, представлявший картину «Догги», оказался едва ли не единственным, кто сумел до конца удержать планку. Остальных бросало из стороны в сторону.

Жюри игрового конкурса возглавлял едва ли не самый востребованный сценарист наших дней Олег Маловичко. За его плечами порядка 50 работ, включая «Метод», «Хрустальный», «Нулевой пациент», «Мажор», «Трасса». На открытом заседании жюри он рассказал о том, как штормило жюри: «Я хотел бы спрятаться за спину Чарльза Диккенса и переиначить его фразу применительно к фестивалю. «Это была прекрасная неделя. Это была ужасная неделя. Это была прекрасная программа. Это была ужасная программа. Нас несло по кочкам все эти дни. Мы находились на пике восторга и на дне отчаяния. И эту радость, и эту боль нам подарили картины конкурса. Красивые слова о поиске пути и возвращении к себе были реализованы через край. Кино этого фестиваля вернулось к человеку, может быть, слишком сильно. Мне хотелось в каждой конкурсной картине обострить конфликт. Мы как будто перестали смотреть на острые углы. Нам как будто захотелось спрятаться, вернуться домой, залезть под одеяло. Мы сильно оторвались от того, что происходит в стране, в мире, вокруг нас. Как будто турбулентность последних нескольких лет, она где-то там. Возможно, это исцеление, лекарство, но, может быть, попытаться сказать в кино о том, что тебя волнует, наотмашь, резко, не боясь последствий, презирая их. Задача возвращения к себе, освещения человека выполнена. Как бы теперь перейти от индивидуальности к гражданственности, ответственности. Наверное, это предмет следующего фестиваля».

Киновед и режиссер Любовь Аркус, возглавлявшая жюри документального конкурса, в котором все обстояло гораздо лучше, было немало хороших картин о людях, а не об абстракциях, говорила о чувстве ответственности перед российской культурой, зрителями, историей отечественного кино, назвав его одной из самых великих кинематографий. Все эти слова она отважно произнесла в ответ на выступление члена жюри игрового конкурса, редактора и аналитика кино Александра Дьякова о чувстве ответственности перед коллегами, инвесторами, Министерством культуры и Фондом кино.

А порадовало ее то, что документальное кино отошло от привычных в последнее время трендов (все этот термин периодически употребляют и в то же время презирают). По ее словам, у нас все больше делалось зализанного, блокбастерного документального кино за большие бюджеты, в котором мало человеческого, и так называемого кинонаблюдения, занявшего слишком много места. Это арт-кино, доступное немногим людям.

Ирина Пегова представила фильм «Жемчуг».

ГЕННАДИЙ АВРАМЕНКО

«В документальное кино пришел жанр. Мы увидели документальные комедии и драмы, много открытых для кино людей, характеров, судеб, которых прежде не было. Это большая радость. Но прогноз на будущее у меня грустный. Я не понимаю, куда талантливые молодые люди снимают свое кино. Сейчас есть две ниши, и обе связаны с политикой. Это кино, снимающееся по заказу государства, и кино, которое снимается по заказу так называемых нежелательных организаций. Ни то, ни другое лично мне неинтересно. Мне всегда интересно кино про человека. Но если у первого и второго есть история, платформа, заказчик размещает эти фильмы и их можно посмотреть, то где смотреть те талантливые фильмы, которые мы увидели в Выборге, я не знаю», — сказала Любовь Аркус.

Мария Мацель в фильме «Догги».

ПРЕСС-СЛУЖБА ФЕСТИВАЛЯ

На платформы их не берут, прикрываясь словами о том, что зритель за них платить не готов. Они остаются за бортом кинотеатров и телеканалов. Для них открыты только фестивали, да и те по пальцам перечесть.

Каждый год более или менее благополучно чувствует себя анимационное жюри. Режиссер и художник-постановщик Александр Храмцов, работающий не только самостоятельно и с режиссерами-мультипликаторами, но и с Георгием Данелией на «Ку! Кин-дза-дза», Павлом Лунгиным на картине «Василиса и хранители времени», рассказал о работе жюри анимационного конкурса. «Анимация — это то, что творится на чистом листе бумаги, где с нуля создается мир. Это дает как безграничные возможности, так и накладывает ответственность на то, что ты делаешь. Анимация — очень поэтичное искусство, если сравнивать ее с игровым кино. Как говорил один из моих учителей Федор Савельевич Хитрук, при всей этой свободе и вседозволенности важно сделать кино как минимум понятное зрителям, чтобы читалось режиссерское послание. В лучшем случае выбранные средства совпадают с историей, которую ты хочешь рассказать. В программе много сильных дебютных фильмов и замечательное кино известных режиссеров».

Его коллега по жюри, писатель Станислав Востоков, заметил, что из 25 мультфильмов была всего одна экранизация. А если вспомнить советскую анимацию, то большая часть фильмов сделана на литературной основе. «Мне бы хотелось, чтобы литература и анимация сотрудничали более тесно», — сказал он.

Пространство авторского кино сужается. Особенно в анимации, которая на грани гибели в этом смысле. Авторское кино почти не поддерживают. Все режиссеры игрового кино мечтают показать свои картины в кинотеатрах или на платформах и, чтобы это произошло, включают самоцензуру, руководствуясь расхожими установками о том, что зрителю нужно. Вот мы и имеем то, что имеем. По словам киноведа и программера Андрея Апостолова, собрать программу сугубо фестивального кино все сложнее. Смелых и экспериментальных картин практически нет. В игровом конкурсе была только одна такая.

Светлана ХОХРЯКОВА.

КРОССВОРД

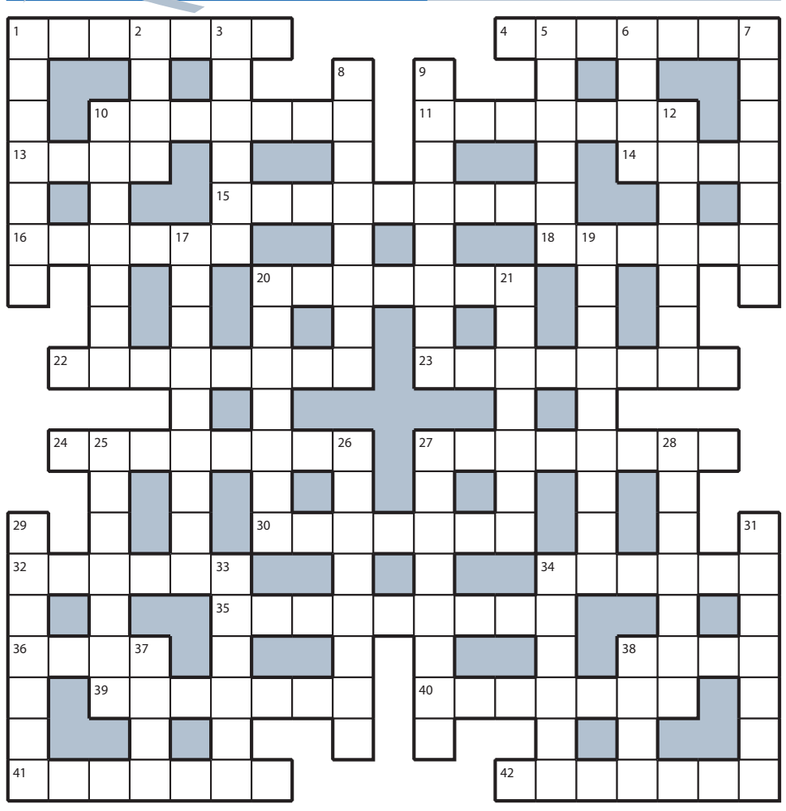

ПО ГОРИЗОНТАЛИ:
1. Черная дыра, поглотившая поезд метро. **4.** Дикий барс для домашнего Барсика. **10.** Заносчивость высокомерного аристократа. **11.** Лук, называемый самострелом или стрелометом. **13.** Опорная «нога» домика на болоте. **14.** Кусок брезента над походной кухней. **15.** Линия «стоячих» слов в кроссворде. **16.** Пластина, накрашенная маникюршей. **18.** Житель Хиросимы или Нагасаки. **20.** Судебный исполнитель, проводящий опись. **22.** Штаны к мини-топику для восточных танцев. **23.** «Путевка в жизнь» для выпускника средней школы. **24.** Компания, вложившая деньги в постройку дома. **27.** И расческа, и морской двустворчатый моллюск. **30.** Помещение, на год заменяющее солдату дом. **32.** Бредовая отмазка опоздавшего двоечника. **34.** Деньги на счете мобильного телефона. **35.** Вооруженные силы Федеративной Республики Германии. **36.** Конечная сумма в финале подсчетов. **38.** «Дивиденд», которого не получишь от пустоцвета. **39.** Пигмент, окрасивший морковку. **40.** Другое название монастыря. **41.** Мужчина, сломавший весы. **42.** Лесная ягодка, улучшающая зрение.

ПО ВЕРТИКАЛИ:
1. Болотная «хищница», засасывающая жертву. **2.** Слабохарактерный тихоня-плакса. **3.** Чувство в одном шаге от ненависти. **5.** «Пухляшка» в блинном семействе. **6.** Клятва построить храм после выздоровления. **7.** Элементарная кроха в физике. **8.** Показ, организованный свахой. **9.** Небольшая мягкая скамейка в прихожей. **10.** Мягкий бордовый карандаш без оправы. **12.** Дискомфорт в набитом салоне автобуса. **17.** Всемирное влечение тел по закону Ньютона. **19.** Овчинная жилетка внутри куртки. **20.** Материал для одноразовых стаканов. **21.** Ежегодный банкет бывших одноклассников. **25.** Продукт, способный утолить жажду. **26.** Координатор работы агентурной сети. **27.** «Обзор» событий будущей недели для Тельцов. **28.** Животноводство в рамках сельского хозяйства. **29.** Каждый из ответов, предложенных в тесте. **31.** Свежая отметина на коленке сорванца. **33.** Дерево, от которого плод недалеко падает. **34.** Процедура, избавляющая мужчину от щетины. **37.** Курс парусника относительно ветра. **38.** Схема действий из пяти пунктов.

ОТВЕТЫ НА КРОССВОРД, ОПУБЛИКОВАННЫЙ 14 АВГУСТА

ПО ГОРИЗОНТАЛИ:
1. Миндаль. **4.** Всадник. **10.** Участок. **11.** Регресс. **13.** Течь. **14.** Курс. **15.** Оппозиция. **16.** Кальян. **18.** Кофеин. **20.** Выигрыш. **22.** Сетчатка. **23.** Шиповник. **24.** Максимум. **27.** Винотека. **30.** Насилие. **32.** Камзол. **34.** Дьявол. **35.** Изречение. **36.** Треп. **38.** Срам. **39.** Забрало. **40.** Инфаркт. **41.** Неглиже. **42.** Статист.

ПО ВЕРТИКАЛИ:
1. Мистика. **2.** Дочь. **3.** Лосьон. **5.** Сорняк. **6.** Диск. **7.** Курсант. **8.** Экзотика. **9.** Проигрыш. **10.** Училище. **12.** Сумерки. **17.** Язычество. **19.** Обыватель. **20.** Витамин. **21.** Шипение. **25.** Анамнез. **26.** Масленок. **27.** Волнение. **28.** Конверт. **29.** Экстерн. **31.** Элемент. **33.** Литраж. **34.** Десант. **37.** Пазл. **38.** Скат.

Организатор торгов — ООО «Агора» (ОГРН 1127746155745; ИНН 7733795079; КПП 770401001; почтовый адрес: 109544, г. Москва, а/я 107; адрес электронной почты: torgi1@agoratorgi.ru; телефон 8(495)1339882) сообщает, что **повторные торги по продаже имущества ООО «ДИЗАЙН-СТУДИЯ»** (адрес: 115114, город Москва, Летниковская ул., д. 10 стр. 4, эт,пом,ком 2,1,70, ОГРН: 1125476051580, Дата присвоения ОГРН: 04.04.2012, ИНН: 5406706237, КПП: 770501001), признано банкротом Решением Арбитражного суда города Москвы от 23.12.2024 года по делу № А40-224542/22-171-294Б, Конкурсным управляющим утвержден Стерлигов Петр Николаевич (ИНН: 772880880298; СНИЛС: 079-146-766 06; член Саморегулируемой организации «Ассоциация арбитражных управляющих «Паритет» (ИНН: 7701325056; ОГРН: 1037701009565, место нахождения: Московская область, г. Пушкино, ул. 2-я Домбровская, д. 25 комн. 16, почтовый адрес: 115184, г. Москва, а/я 84), проводимые на условиях опубликованных в газете «КоммерсантЪ» №108 от 21.06.2025 г. (сообщение №34010074591) признаны несостоявшимися по причине отсутствия заявок.
НА ПРАВАХ РЕКЛАМЫ

Организатор торгов — Губкина Ксения Максимовна (ИНН 420592430806, СНИЛС 121-996-591 88, почтовый адрес: 127051, г. Москва, а/я 134), член Ассоциация «Межрегиональная саморегулируемая организация профессиональных арбитражных управляющих» (ИНН 7705494552 ОГРН 1037705027249, 109240, г. Москва, Котельническая наб., д.17), сообщает, что по результатам **торгов по продаже имущества ООО «Стройземпроект»** (143930, МОСКОВСКАЯ ОБЛАСТЬ, БАЛАШИХА ГОРОД, ПУШКИНСКАЯ УЛИЦА, ВЛАДЕНИЕ 18, ОГРН 1105001004602, ИНН 5001079997, признано банкротом, открыто конкурсное производство Решением Арбитражного суда Московской области от 04.05.2021 г. по делу №А41-67193/20), опубликованных в газете «КоммерсантЪ» №133 от 26.07.2025 г., № 152 от 20.08.2022 (сообщение № 34010040701) и № 225 от 03.12.2022 (сообщение №34010044952), победителем по **лоту №1** признан Галимуллин М.Р. (ИНН 773572570624), предложивший цену — 111 111,00 руб. Победителем по **лоту №2** признана ИП БОРЯКИНА Т.О. (ИНН 322400236460), предложившая цену — 358 500,00 руб. Победители заинтересованными лицами по отношению к должнику, кредиторам, конкурсному управляющему не являются. Конкурсный управляющий, Ассоциация «Межрегиональная саморегулируемая организация профессиональных арбитражных управляющих» в капитале победителей не участвуют.
НА ПРАВАХ РЕКЛАМЫ

Организатор торгов — конкурсный управляющий Комбарова Анна Анатольевна (ИНН 771817220591, СНИЛС 038-692-098-94), член АССОЦИАЦИИ «МЕЖРЕГИОНАЛЬНАЯ САМОРЕГУЛИРУЕМАЯ ОРГАНИЗАЦИЯ ПРОФЕССИОНАЛЬНЫХ АРБИТРАЖНЫХ УПРАВЛЯЮЩИХ» (ИНН 7705494552, ОГРН 1037705027249) (109240, г. Москва, Котельническая наб., д. 17, ИНН 7705494552, ОГРН 1037705027249, рег. № 0011), действующая на основании Определения Арбитражного суда Московской области делу №А41-21254/16 от 14.03.2023 г. (резолютивная часть), сообщает, что **торги по продаже имущества ООО «МОНОЛИТ КАПИТАЛ СТРОЙ»** (ИНН 5047056880, ОГРН 1035009575644, адрес 141400, Московская обл., г. Химки, коммунальный проезд, стр. 35), признано банкротом Решением Арбитражного суда Московской области от 22.07.2022 по делу №А41-21254/2016, проводимые на условиях опубликованных в газете «КоммерсантЪ» №108 от 21.06.2025 г. (сообщение №34010074614) признаны состоявшимися. Победителем по **лоту №1** признан ИП Ерошкин Е.В. (ИНН 622900445527) предложивший цену имущества — 1 855 910.85 руб. Победитель заинтересованным лицом по отношению к должнику, кредиторам, конкурсному управляющему не является. Конкурсный управляющий, АССОЦИАЦИЯ «МЕЖРЕГИОНАЛЬНАЯ САМОРЕГУЛИРУЕМАЯ ОРГАНИЗАЦИЯ ПРОФЕССИОНАЛЬНЫХ АРБИТРАЖНЫХ УПРАВЛЯЮЩИХ» в капитале победителя не участвуют.
НА ПРАВАХ РЕКЛАМЫ

Организатор торгов — конкурсный управляющий Волчков Александр Николаевич (302004, г. Орел, ул. 3-я Курская, д. 15, 4 этаж, ИНН 575103928969 , СНИЛС 107-531-276-32, (4862)54-03-48, 89066652675, volchkov@msro.ru), утвержденный Решением Арбитражного суда г. Москвы по делу №А40-282518/2021 от 13.01.2023, являющийся членом Ассоциации «Межрегиональная саморегулируемая организация арбитражных управляющих «Содействие» (302004, г. Орел, ул. 3-я Курская, д. 15, пом. 6, оф. 14, ОГРН 1025700780071, ИНН 5752030226), сообщает о результатах **открытых торгов по продаже имущества Общества с ограниченной ответственностью «Виджис» (ООО «Виджис»)** (125375, г. Москва, ул. Тверская, д. 20, стр. 3, эт. 3, пом. 9, ИНН 7701851838 , ОГРН 1097746613612 , СНИЛС 087101171215) в электронной форме на электронной площадке ООО «МЭТС» (www.m-ets.ru) (торги №170238-МЭТС-1). По **лоту №1** торги признаны несостоявшимися в связи с отсутствием заявок на участие.
НА ПРАВАХ РЕКЛАМЫ

Организатор торгов - **Крылов Александр Валерьевич** (ИНН 673100857814, СНИЛС 055-776-318-94, адрес: 117133, г. Москва, а/я 2) – член Ассоциации «Региональная саморегулируемая организация профессиональных арбитражных управляющих» (119121, г. Москва, Москва, пер. Неопалимовский 2-й, д.7, п.1; ИНН 7701317591; ОГРН 1027701018730), действующий на основании Решения Арбитражного суда города Москвы от 29.08.2016г. о введении конкурсного производства по делу № А40-211646/14, сообщает, что по результатам торгов по продаже имущества должника ООО «Имущественный комплекс «КБФ» (ИНН 4309006492, ОГРН 1124312000075, адрес: 115088, г. Москва, ул. Угрешская, дом 2, стр. 42), проводимых на условиях, опубликованных в газете «КоммерсантЪ» №101 от 07.06.2025г. (сообщение № 34010074133), победителем признан ИП Ерошкин Е.В. (ИНН 622900445527), предложивший цену - 155 000,00руб. Победитель заинтересованным лицом по отношению к должнику, кредиторам, конкурсному управляющему не является. Конкурсный управляющий, Ассоциация «Региональная саморегулируемая организация профессиональных арбитражных управляющих» в капитале победителя не участвуют.
НА ПРАВАХ РЕКЛАМЫ

ГОРОД

ТВЕРСКАЯ УЛИЦА ВСТАЕТ НА РЕМОНТ

В ближайший уик-энд автомобилистам и пассажирам общественного транспорта потребуется пересмотреть свои маршруты

С вечера пятницы, 15 августа, до раннего утра понедельника, 18-го, москвичи не смогут проехать по Тверской и 1-й Тверской-Ямской улицам от Пушкинской площади до Белорусского вокзала. Ограничения действуют и на прилегающих участках. Причина — масштабный ремонт одной из главных дорожных осей столицы.

Специалисты заменят асфальт на протяжении 1,8 километра, уложив новое покрытие на площади в 50 тысяч квадратных метров, сообщили в комплексе городского хозяйства. Рабочие используют бесшовный метод, когда укладка дорожного полотна проводится одновременно на всей ширине проезжей части.

По словам заместителя мэра Москвы по вопросам жилищно-коммунального хозяйства и благоустройства Петра Бирюкова, решение о ремонте по результатам обследования дорог приняла специальная комиссия. На части Тверской и на всей 1-й Тверской-Ямской улице образовалась колейность, повышающая риск дорожно-транспортных происшествий.

Последний раз замена дорожного полотна на этом участке прошла в 2021 году.

■ ■ ■

С 21.00 15 августа до 5.00 18 августа нельзя проехать по улицам:

— Тверской (от Настасьинского переулка до 1-й Тверской-Ямской);

— 1-й Тверской-Ямской;

— Юлиуса Фучика (от 1-й Тверской-Ямской до 1-й Брестской);

— Гашека (от 1-й Тверской-Ямской до 1-й Брестской);

— Чаянова (от 2-й Тверской-Ямской до 1-й Тверской-Ямской).

Закрывается проезд по переулкам:

— Оружейному (от дома №3, строение 1, в Оружейном переулке до 1-й Тверской-Ямской);

— 1-му и 2-му Тверским-Ямским (между 2-й Тверской-Ямской и 1-й Тверской-Ямской улицам);

— Александра Невского (между 2-й и 1-й Тверскими-Ямскими улицами).

Организуется двустороннее движение и запрещается парковка в переулках:

— Благовещенском (от Трехпрудного переулка до Тверской);

— Дегтярном (от Малой Дмитровки до Тверской);

— Мамоновском (от Трехпрудного переулка до Тверской);

— Настасьинском (от Малой Дмитровки до Тверской);

— Старопименовском (от Воротниковского переулка до Тверской улицы).

До 23.00 15 августа закрывается движение по двум полосам в Большом Путинковском переулке между улицами Тверская и Малая Дмитровка.

Меняются маршруты общественного транспорта у Белорусского вокзала.

С 22.05 15 августа и до поздней ночи 17-го автобус м34 после метро «Белорусская» будет ходить односторонним кольцом по Васильевской, 2-й Брестской улицам и Грузинскому переулку.

Автобусы м1 поедут по двум участкам: «Метро «Новаторская» — метро «Лубянка», «Больница РЖД — МЦД Белорусская».

Автобусы е30, т70, 345, 384 и 905 будут двигаться до МЦД Белорусская в сторону центра.

Автобусы н1, н12, 27 поедут в сторону центра до МЦД Белорусская.

Елена СОКОЛОВА.

ФИНАНСЫ

ДВЕ ВОСЬМЕРКИ ЗА ИНФЛЯЦИЮ

Росстат подсчитал индекс потребительских цен за июль

Годовая инфляция в июле составила 8,8% против 9,4% в июне. Такие данные приводит Росстат в ежемесячном отчете об индексе потребительских цен. Как видим, торможение этого показателя в годовом выражении налицо. Общую картину портит вываливающаяся из этой мажорной статистики инфляция собственно в июле: за месяц — 0,57%. Хотя в июне она составляла 0,2%. В общем, согласно официальной статистике, инфляция падает и увеличивается одновременно.

Овощи наконец-то начали дешеветь.
ЕВГЕНИЙ СЕМЕНОВ

Из данных Росстата узнаем, что в годовом выражении в июле инфляция замедлилась до 8,79%. Да, статистика учитывает даже сотые доли процента, для экономики страны они имеют серьезное значение. Но вряд ли для населения, поскольку покупатели не чувствуют эти дольки, когда приходят в магазин. И на то есть свои основания. Продовольственные товары в июле подешевели на 0,64%, но в годовом выражении подорожали на 10,79%. Даже сезонная плодоовощная продукция, подешевевшая в июле в среднем на 7,12%, по сравнению с этим периодом 2024 года все равно выросла в цене на 7,28%.

Вот и поди разбери — снижается продовольственная инфляция или нет. Во всяком случае, по общественным опросам, инфляционные ожидания населения застряли на уровне 13% и только к концу года они могут понизиться до 11–12%. В любом случае это в полтора раза выше статистической инфляции.

Анализируя данные Росстата, ведущий аналитик Freedom Finance Global Наталья Мильчакова отмечает, что наибольший рост в июле в годовом выражении показали цены на коммунальные услуги, на услуги учреждений культуры и образования, в среднем выросшие на 11–14% за год. А также цены на бензин — рост более 10%.

В то время как основным драйвером снижения оказалась плодоовощная инфляция. По пунктам: на свеклу цены понизились на 26%, картошка и капуста «сбросили» по 21%, огурцы с помидорами подешевели, соответственно, на 16 и 9%. Еще в числе подешевевших продуктов молоко, масло сливочное и подсолнечное, сахар. Куриное яйцо в минувшем месяце по отношению к июню подешевело на 5,5%. Однако в то же время поднялись цены на хлебобулочную продукцию (0,82%), а также на мясо и птицу (0,63%) и на рыбу.

Просим научного руководителя Центра конъюнктуры НИУ ВШЭ Георгия Остапковича объяснить экономический феномен: как может снижаться годовая инфляция, если месячная растет?

— Здесь никакого феномена нет, — считает он. — Есть ежемесячное измерение инфляции и еженедельное. Снижение годового показателя прошло по недельным измерениям.

— Но почему такой разрыв?

— В ежемесячном измерении Росстат анализирует порядка 560 товаров и услуг, а в еженедельном — около 120. Например, помывка в бане общего пользования в еженедельный мониторинг не входит, как и посещение общественного туалета, — я специально называю самые экзотические услуги, которые обсчитываются при ежемесячном подсчете индекса цен. Проезд на трамвае, троллейбусе и метро входит в обе формы отчетности. А вот проезд на такси, который дорожает галопирующими темпами, попадает только в ежемесячный отчет.

За счет различного набора товаров и услуг получаются расхождения в оценке. Нужно следить за недельной инфляцией, но на 560 товаров нам не хватит никаких статистиков.

— В июле инфляция ускорилась из-за роста коммунальных тарифов. Этот показатель теперь не будет разгонять рост цен?

— Конечно. Но сегодня торможение инфляции идет благодаря сезонному снижению цен на плодоовощную продукцию.

— До конца года какие факторы можно считать проинфляционными?

— Главный — овощи. В октябре-ноябре они перестанут поступать в магазины прямо с поля, крестьяне засыплют урожай в хранилища, где за услуги (газ, свет, «коммуналку») уже придется платить. На торговой полке мы частично увидим поставки из Египта, Узбекистана или Пакистана. Это все работает на инфляцию.

Еще влияет курс валют. Сейчас соотношение для рубля выгодное, но к концу года доллар, скорее всего, будет по 90 рублей, соответственно, подорожает и импорт. В нашей потребительской корзине такие товары составляют около 30%: бананы, киви, ананасы, бытовая техника. Слабый рубль будет разгонять инфляцию.

Необходимо учитывать поведение бюджета, чтобы из казны не вбрасывалось в экономику огромных денег. Крупные предприятия работают за счет субсидирования. Бюджетный импульс давит на инфляцию.

— Регулятор прогнозирует годовую инфляцию в пределах 7–7,5%. Это реально?

— Теоретически все может быть, хотя маловероятно. Многое зависит не только от экономической ситуации. Мы живем в ситуации высокой геополитической турбулентности. Однако инфляция в 7,5% вполне реальна. Главное, что ее снижение — это уже тенденция.

Владимир ЧУПРИН.

с 1-й стр.

ОДИН ЗАЕМ...

Ограничение на количество займов в МФО планируют ввести в России с 2026 года. Гражданам запретят оформлять больше одной ссуды в таких организациях одновременно. Кроме того, будет введен трехдневный период охлаждения при выдаче займов, чтобы люди могли обдумать свое решение. Власти также хотят снизить максимальный уровень переплаты по микрозаймам с нынешних 130% до 100%.

Инициатором данной меры был Центробанк. В его пресс-службе уточнили, что в расчете переплаты учитываются сам долг и проценты, а также комиссии, пени и штрафы. В настоящее время ограничение действует отдельно для каждого договора с МФО, из-за чего при переоформлении займа отсчет просто обнуляется и проценты начисляют повторно. В итоге долг может во много раз превысить первоначальную сумму. По словам Анатолия Аксакова, предложение Центробанка уже внесено в Госдуму и оно будет рассмотрено в осеннюю сессию.

Нужно отметить, что власти очень внимательно следят за происходящим на рынке МФО и стараются регуляторными мерами снижать закредитованность граждан, пользующихся услугами этих организаций. Так, по данным аналитиков платформы «Сравни.ру», за год показатель одобряемости микрозаймов снизился на 4%. Если в январе 2024 года из 100 заявок договора заключались с 27 клиентами, то в феврале 2025-го до получения денег доходили лишь 23 человека. Любопытно, что в прошлом году изменился и портрет клиента такой организации. Чаще всего заявки на микрозаем оставляют мужчины в возрасте 20–34 лет с ежемесячным доходом в среднем от 30 тыс. до 90 тыс. рублей. Тем не менее проблемы в отношениях заемщиков и МФО остаются, и отнюдь не «микро».

«В нашей практике были случаи, и немало, когда человек брал 25 тыс. рублей, а через полгода оставался с долгом почти в полмиллиона, — рассказывает эксперт проекта Народного фронта «За права заемщиков» Алла Храпунова. — Причина в последовательном перекредитовании. Стоит отметить, что такими «цепочками» МФО ловко обходят ограничения на начисление просрочки. Если бы клиент не шел на поводу у кредитора, то при долге в 25 тыс. и просрочке любой длительности его задолженность не могла бы превысить 57,5 тыс. рублей. Дальнейшие начисления были бы просто остановлены. Но МФО вводят клиента в заблуждение, уговаривая закрыть просрочку якобы в его интересах. При этом новый заем выдается в сумме, покрывающей основной долг и проценты, плюс добавляется еще немного. Так долг растет как снежный ком, поскольку при просрочке нового займа ограничение в 130% будет применяться уже к новой сумме».

Предлагаемая инициатива была объявлена Банком России в сентябре прошлого года, когда был опубликован доклад о перспективных направлениях развития рынка МФО. Жесткость данной меры обусловлена поведением самих участников микрофинансового рынка. К сожалению, пока не очень понятно, как будет складываться ее правоприменение. Если клиенту откажут в одной МФО, он просто пойдет в другую. Чтобы такие займы не переоформлялись в разных МФО, необходимо наладить мгновенный обмен данными в БКИ. Кроме того, есть риск перехода людей к нелегалам — «черным ростовщикам», предупреждает Храпунова.

Однако есть и более критические оценки предлагаемых властями способов защиты. «Эти меры правильные, но недостаточные: они практически не окажут влияния на растущий рынок ростовщичества в России, — считает председатель правления Международной конфедерации обществ потребителей (КонфОП) Дмитрий Янин. — Сейчас число заемщиков МФО превысило 10 млн человек, и они получили займы на триллион рублей. Это очень серьезные показатели. Рынок МФО сегодня — это рынок ростовщиков, которым разрешено легально выдавать займы наиболее бедным слоям по ставке почти 300% годовых». По словам эксперта, инициативу об ограничении предельной ставки по микрозаймам до уровня менее 100% годовых Банк России пока что не поддержал. Также в России не применяется опыт других стран, где выдача микрозаймов людям, чей доход зависит исключительно от государственных социальных пособий, запрещена, посетовал Янин.

Наталия ТРУШИНА.

РЕКЛАМА
Зоосгуб
По вопросам размещения рекламы обращайтесь по тел.: (495) 781-47-43, 781-47-32,
E-mail: Sarano@mk.ru

ВЕТЕРИНАРНЫЙ ЦЕНТР "БЕМБИ"
✧ ХИРУРГИЯ, ТЕРАПИЯ
✧ ОФТАЛЬМОЛОГИЯ, СТОМАТОЛОГИЯ
✧ ЛАБОРАТОРНЫЕ ИССЛЕДОВАНИЯ
✧ ВАКЦИНАЦИЯ
✧ ПАРИКМАХЕРСКАЯ
✧ ВЕТАПТЕКА, ЗООМАГАЗИН
✧ СТАЦИОНАР, ЗООГОСТИНИЦА
✧ ВЫЕЗД НА ДОМ
✧ ЛЕЧЕНИЕ РЕПТИЛИЙ
✧ ЛЕЧЕНИЕ ПТИЦ
+7(495)181-51-15 единый
+7(499)128-82-95
ул. Каховка, д. 11, корп. 2, ул. Тарусская, д.22, к.2, ст.м. «Чертановская», мкр. Северное Чертаново, д.5Г
Вызов врача на дом: +7 495-181-51-15
www.bembivet.ru КРУГЛОСУТОЧНО
Лиц.№ 77020002203 на фарм. дят.

Classifieds РЕКЛАМА
Москва, ул. 1905 года, д.7, ст. м. «ул. 1905 года», с 10:00 до 19:00.
т.: (495) 781-47-43, 781-47-32. E-mail: classifieds@mk.ru

Барахолка
куплю
❑ КНИГИ Б/У. ВЫЕЗД. Т. 8(495)720-68-36
❑ куплю/ меняю книги, марки и прочее. Б/у. Т. 8-968-864-45-55

Недвижимость
сниму
❑ адекватная семья снимет квартиру. 8-901-524-22-53

ПРИЕМ ОБЪЯВЛЕНИЙ ПО ТЕЛЕФОНУ
Оплата в любом отделении Сбербанка.
Наши реквизиты:
получатель ООО Рекламно-информационное агентство "О`Кей"
Московский банк Сбербанка России ПАО, г. Москва
ИНН 7719464149, КПП 771901001
ПАО Сбербанк России г. Москва
БИК 044525225
Р/с 407 028 104 381 701 011 10
К/с 301 018 104 000 000 002 25
ОКАТО 45263558000
Дополнительная информация по телефону: (495) 781-47-32
Будьте бдительны при привлечении к сотрудничеству лиц, не имеющих лицензий или иных специальных разрешений

ОТКРЫТА РЕДАКЦИОННАЯ ПОДПИСКА НА «МК» НА 2026 ГОД!
РЕКЛАМА 16+

ПОДПИСКА В РЕДАКЦИИ ГАЗЕТЫ «МК»
по будням с 10.00 до 15.00
м. «Улица 1905 года», ул. 1905 года, д. 7, центральный вход в редакцию «МК» со стороны ул. Костикова.

ПОДПИСКА В АВТОМОБИЛЬНЫХ ПУНКТАХ «МК»
15 августа с 8.30 до 18.30, перерыв с 13.00 до 13.30
Зябликово, ул. Шипиловская, д. 50, к. 1, у маг. «Перекресток»
Проспект Вернадского, пр-т Вернадского, д. 41, с. 3, на автостоянке с ул. Семенова-Тян-Шанского
18 августа с 8.30 до 18.30
Люблино, ул. Краснодарская, д. 51, к. 2, у ТЦ «Люблинский пассаж», м. «Люблино»
Обручевский, Ленинский пр-т, д. 105, у к/т «Эльдар»
19 августа с 8.30 до 18.30
Солнцево, ул. Авиаторов, д. 14–18, на автостоянке у маг. «Пятерочка»
Братеево, ул. Братеевская, д. 16, к. 1, на автостоянке у м. «Алма-Атинская»
20 августа с 8.30 до 18.30
Северное Медведково, ул. Широкая, д. 12, у к/т «Ладога», м. «Медведково»
Строгино, Строгинский б-р, д. 9, у маг. «Пятерочка», м. «Строгино»
Северное Бутово, б-р Дмитрия Донского, д. 2а, у маг. «Пятерочка», м. «Бульвар Дмитрия Донского»
21 августа с 8.30 до 18.30
Ивановское, ул. Молостовых, д. 9, к. 1, у маг. «Пятерочка»
Тропарево-Никулино, ул. 26 Бакинских Комиссаров, д. 7, к. 6, у маг. «Перекресток»
Левобережный, ул. Беломорская, д. 16а, у к/т «Нева»
Центральное Чертаново, ул. Кировоградская, д. 17, у маг. «Пятерочка», м. «Пражская»
22 августа с 8.30 до 18.30
Бибирево, ул. Лескова, д. 16, у маг. «EUROSPAR»
Выхино-Жулебино, ул. Академика Скрябина, д. 1, у банка «ВТБ», м. «Рязанский проспект»
Теплый Стан, ул. Профсоюзная, д. 146, к. 1, м. «Теплый Стан»
24 августа с 8.30 до 18.30
Северное Тушино, ул. Туристская, д. 23, у маг. «Дикси»
Гагаринский, Ленинский пр-т, д. 54, у универмага «Москва»
25 августа с 8.30 до 18.30
Новокосино, ул. Суздальская, д. 18г, у маг. «Пятерочка», м. «Новокосино»
Восточное Дегунино, ул. 800-летия Москвы, д. 24, у маг. «Пятерочка»
Бирюлево Западное, ул. Булатниковская, д. 9а, у к/т «Бирюсинка»
26 августа с 8.30 до 18.30
Вешняки, ул. Вешняковская, д. 16а, у к/т «Энтузиаст»
Хорошево-Мневники, ул. Народного Ополчения, д. 20, к. 1, на автостоянке в сквере, м. «Народное Ополчение»
Чертаново Северное, ул. Чертановская, д. 1в, к. 1, стр. 2, у маг. «Пятерочка», м. «Чертановская»
27 августа с 8.30 до 18.30
Бибирево, ул. Пришвина, д. 23, у маг. «Столплит», м. «Бибирево»
Зюзино, ул. Каховка, д. 21, м. «Зюзино»
28 августа с 8.30 до 18.30
Раменки, пл. Джавахарлала Неру, д. 1, на парковке у м. «Университет», выход к МГУ
Новогиреево, Зеленый пр-т, д. 20, на парковке около управы, м. «Перово»
Нагатинский Затон, пр-т Андропова, д. 27–29, у к/т «Орбита», м. «Коломенская»
29 августа с 8.30 до 18.30
Зеленоград, Крюково, корпус 1508, у маг. «Пятерочка»
Черемушки, ул. Новочеремушкинская, д. 53а, у к/т «Тбилиси»

ПОДПИСКА В ГОРОДАХ ПОДМОСКОВЬЯ
16 августа с 10.00 до 15.00
ЛУХОВИЦЫ, ул. Жуковского, д. 14а, в парке
ОЗЕРЫ, ул. Ленина, д. 102, парк «Сосновый бор»
ШАХОВСКАЯ, ул. 1-я Советская, д. 14, на вернисаже у здания почты
23 августа с 10.00 до 15.00
ВОСКРЕСЕНСК, площадь Ленина, на стоянке
НАРО-ФОМИНСК, ул. Маршала Жукова, д. 10, на стоянке у ДК «Звезда»
23 августа с 12.00 до 15.00
ЖЕЛЕЗНОДОРОЖНЫЙ, ул. Пролетарская, д. 8, в фойе библиотеки им. А.Белого
24 августа 10.00 до 15.00
ЧЕРНОГОЛОВКА, Институтский пр-т, д. 7, в фойе Дома ученых

«НАСЛЕДСТВЕННОСТЬ И ОБРАЗ ЖИЗНИ»

Врач назвал главные причины перелома шейки бедра у актера Бориса Щербакова

Поклонники актера Бориса Щербакова переживают за любимого артиста: он сломал шейку бедра после неудачного падения, в результате ему пришлось делать операцию, которая вызвала определенные осложнения. К счастью, сейчас артист уже в порядке, его перевели из реанимации в общую палату. Однако поволноваться за здоровье артиста все-таки пришлось — перелом шейки бедра всегда был серьезной проблемой, особенно для людей в возрасте. Некоторых это и вовсе приводило к инвалидности и даже смерти. Сейчас ситуация несколько изменилась, но данный перелом по-прежнему остается не самым простым. О том, почему Щербаков мог сломать шейку бедра и что делать, чтобы такого не было, «МК» рассказал врач — сосудистый хирург.

Итак, Борис Щербаков уже не первый раз попадает в больницу. В конце прошлого года он упал в подъезде и получил перелом лицевых костей и сотрясение мозга. Теперь вот за минувшие пару недель упал дважды — и оба раза на одно и то же бедро. В первый раз он отделался ушибом, но во второй раз ему не повезло: актер зацепился за коврик на балконе и упал, сломав шейку бедра. Впрочем, такая ситуация, по словам сосудистого хирурга Владислава Деркача, для людей его возраста не редкость: Борису Щербакову — 75.

«Главная причина перелома шейки бедра у пожилых — это остеопороз костей. Кости теряют кальций, становятся хрупкими и могут разбиться, как стекло. У пожилых людей с хрупкими костями даже легкое падение с высоты собственного роста может привести к перелому. У большинства россиян старше 70 лет мышцы ног становятся дряблыми и слабыми, к этому присоединяется дефицит витамина D, иногда атеросклероз и сахарный диабет: все это способствует более тяжелым травмам и переломам, — говорит врач. — Но надо учитывать, что хрупкость костей в первую очередь зависит от семейной истории, то есть имеет прямую генетическую предрасположенность. К наследственным факторам добавляется и образ жизни, и образ питания — курильщики, пожилые, злоупотребляющие алкоголем намного сильнее подвержены переломам костей бедра и таза».

Пока Щербаков находился в реанимации, у него, по данным СМИ, начались проблемы с сердцем. Впрочем, сам артист опроверг информацию о том, что он якобы отказался от кардиостимулятора. В целом же операция по замене сустава прошла нормально, есть большой шанс, что Борис сможет вставать уже через какое-то время. При том, что раньше диагноз «перелом шейки бедра» звучал как приговор.

«Еще несколько десятилетий назад любой перелом лечился длительной иммобилизацией: повязки, бинты, гипс, лонгеты, и требовал долгого постельного режима. Именно длительный период без движения вызывал целый каскад осложнений. Сепсис, пневмония и тромбоэмболия становились причиной смерти четырех из пяти пациентов с переломом шейки бедра. Длительное обездвиживание неизбежно приводило к образованию венозных тромбозов, застойной пневмонии, появлению пролежней на спине, крестце, пятках, особенно если у пожилого человека есть сахарный диабет и атеросклероз. На первый взгляд неопасный венозный тромбоз, например, может привести к тромбоэмболии легочной артерии (ТЭЛА), а пролежень превратиться в гангрену или сепсис, — продолжает доктор. — Из-за атеросклероза и других сосудистых заболеваний кровоснабжение костей у пожилых практически нулевое. Соответственно, костной ткани не хватает кальция, витаминов и питательных веществ. Без доставки питательных веществ к месту перелома заживление почти невозможно. Именно поэтому сейчас пожилому человеку предлагают травматологическую операцию настолько быстро, насколько это возможно. И такая операция по эндопротезированию тазобедренного сустава выполняется самым возрастным и самым сложным пациентам. После установки специальной металлической пластины или замены тазобедренного сустава даже самый пожилой пациент может передвигаться по палате и коридору уже через день, а через 3 месяца может ходить самостоятельно. С современными роботическими системами операция при переломе шейки бедра длится около 90 минут».

Впрочем, проблему лучше предотвратить, чем решать, как известно. И у врача есть несколько советов, как избежать падения пожилому человеку.

«Чтобы максимально защитить пожилого человека от падений, я в первую очередь оценил бы риск падений и создал максимально комфортную домашнюю среду. Для оценки риска падений гериатры (специалисты по возрастным заболеваниям. — Прим. авт.) используют шкалу MORSE — это тест из 6 вопросов, которые реально помогают подобрать оптимальные средства защиты для человека: вовремя прописать трость, обратиться к физиотерапевту либо пересесть на коляску. Также нельзя забывать, что упасть человек может не только из-за слабых суставов и костей, но и из-за возможного головокружения, инсульта, транзиторной ишемической атаки или некомфортных бытовых условий: мокрый скользкий пол, тяжелые высокие ступеньки, гололед. Впрочем, снизить риск переломов всегда можно. Например, для укрепления суставов и костей принимать коллаген, витамины и минералы, которые содержат повышенные дозировки Д3 и кальция, а также препараты, препятствующие разрушению костей и хрящей. Ну и, конечно, правильно и сбалансированно питаться. В обязательном порядке посоветую больше двигаться: уделять полчаса времени утром и вечером для прогулок, делать гимнастику. Также важно для пожилого человека знать результаты своей денситометрии (рентген-сканирование костей). Это нужно для того, чтобы вовремя дома создать себе комфортную и безопасную среду: убрать скользкие коврики, сделать поручни в ванной, купить тапочки с задником. Такие простые вещи сильно снижают риск падения и получения тяжелой травмы», — подытожил Деркач.

Ульяна КАЛАШНИКОВА.

В Петровском парке на своем стадионе столичное «Динамо» было разгромлено действующим чемпионом России «Краснодаром» во втором туре группового этапа Пути РПЛ Кубка России. Это уже второе поражение Карпина от Мусаева в текущем сезоне — ранее «Динамо» в третьем туре чемпионата проиграло «быкам» с минимальным счетом.

«Динамо» — «Краснодар».

FCKRASNODAR.RU

УРОК ЧЕМПИОНСКОГО ФУТБОЛА

Второй тур Кубка России обнажил проблемы в стане спартаковцев и динамовцев

После финального свистка на столичном стадионе в Петровском парке Мурад Олегович, приобняв за плечи Валерия Георгиевича, что-то с доброй улыбкой ему говорил почти на ухо из-за сильного шума вокруг поля, а тот, также улыбаясь, правда, чуть более грустно, отвечал, показывая рукой на опустевшую половину поля, где еще буквально одну минуту назад его футболисты пытались играть в футбол. Причем в некоторых эпизодах делали это даже вполне старательно, вот только получалось у них не очень хорошо. И складывалось ощущение, что теперь два маститых отечественных тренера, как старые добрые приятели, обсуждают перипетии этого интереснейшего кубкового матча, завершившегося полнейшим разгромом московского «Динамо» от действующего чемпиона страны «Краснодара».

За шесть минут до этой пасторальной сценки нападающий краснодарцев Эдуард Сперцян, которого, по слухам, давно уже заждались то ли на Туманном Альбионе в «Саутгемптоне», то ли в солнечной Иберии в «Жироне», в издевательской манере отправил мяч в пустые динамовские ворота, поставив жирную точку в оглушительном поражении бело-голубых со счетом 0:4.

Что же привело команду Карпина к такому плачевному результату и надо ли посыпать голову пеплом динамовским болельщикам, глядя на игру своих кумиров так, как впору это делать поклонникам московского «Спартака»? И что вообще происходит с «Динамо» на стартовом отрезке футбольного сезона-25/26? Вопросы простые и вполне понятные, а вот ответы на них могут быть не столь однозначны и прямолинейны.

●●●

Не раз уже говорилось, что новый формат Кубка страны дает возможность тренерам клубов премьер-лиги во время группового этапа Пути РПЛ экспериментировать с составами, пробуя те или иные схемы и выпуская на поле новичков или молодых игроков своих команд.

Вот и на матч с «Краснодаром» главный тренер столичного «Динамо» Валерий Георгиевич Карпин решил полностью обновить стартовый состав — по сравнению с гостевой игрой четвертого тура чемпионата против «Сочи» совпадение было только по одной позиции — с первых минут на поле появился Бителло.

Насколько жизнеспособным оказался такой коллектив в составе, помимо названного уже ранее Бителло, голкипера Лещука и полевых игроков Бабаева, Бокова, Смелова, Александрова, Гагнидзе, Кутицкого, Зайдензаля, Скопинцева и Осипенко, стало понятно уже к 34-й минуте, когда на табло стадиона загорелся счет 2:0 в пользу «Краснодара». А на перерыв команды ушли при счете 3:0 в пользу команды Мусаева. При этом во всех трех пропущенных мячах была явная вина полузащитника Александра Кутицкого. Третий же гол и вовсе стал результатом его грубейшей ошибки, вследствие которой юный краснодарский нападающий Казбек Мукаилов оформил дубль в своем дебютном матче за основной состав команды, вписав свое имя в историю краснодарского футбола и клуба Сергея Галицкого.

Казалось бы, после перерыва можно было ожидать замены столь «ярко» выступившего в первом тайме полузащитника, но Карпин вместо этого выпустил на поле Сергеева, Нгамале, Фомина и Маричаля, заменивших Бокова, Смелова, Гагнидзе и Осипенко. И эксперименты с составом продолжились, благо формат турнира такие вольности позволяет.

Появление Сергеева и Нгамале заметно обострило игру хозяев, однако забитых голов от них динамовские болельщики так и не увидели. Зато они увидели, как ближе к середине второго тайма «Краснодар», в том числе благодаря заменам от Мусаева, постепенно перехватил инициативу и уверенно довел дело до победы. Концовка матча и вовсе выдалась феерической.

Вратарь Игорь Лещук на 87-й минуте начал неспешно возиться с мячом в паре метров от своих ворот и не увидел, как из-за спины выскочил Кривцов. Никита без раздумий отнял мячик у нерасторопного вратаря и отпасовал его Эдуарду Сперцяну, точным ударом поразившему пустые ворота и заставившему Карпина сокрушенно разводить руки — ну как так можно?!

Слава богу, что финальный свисток прозвучал через шесть минут после этого комичного эпизода, не позволив «Краснодару» еще сильнее огорчить хозяев поля.

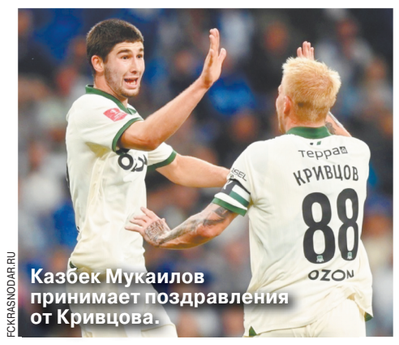

Казбек Мукаилов принимает поздравления от Кривцова.

FCKRASNODAR.RU

●●●

Теперь давайте перейдем к тем самым вопросам и ответам, о которых мы говорили чуть ранее.

Самый простой — а что вообще с взаимопониманием в коллективе у Карпина? Да, бывает, что игроки или вратари «пожарят» в своей штрафной, но ведь кто-то из находившихся неподалеку одноклубников мог бы и крикнуть Лещуку «горишь!» или что-то типа того, чтобы предупредить вратаря об опасности. Ведь Кривцов не от своих же ворот в гости к динамовской вратарской прибежал. Или к финальной пятиминутке все динамовские защитники так уже устали, что на происходящее возле своих ворот взирали безучастно? Вполне вероятно, что эти предположения не соответствуют действительности, однако четвертый гол заставил вспомнить один старый советский динамовский анекдот про двух бывших защитников бело-голубой команды, встретившихся на одном из торжественных банкетов по случаю какой-то важной даты и не узнавших друг друга, так как один из них играл на левом фланге, а другой на правом, из-за чего как по ходу матчей, так и после них они даже никогда не встречались и совсем не общались между собой, так и оставшись друг для друга совершенно незнакомыми людьми. И смешно, и грустно. Грустно оттого, что с момента, как автор данной статьи услышал этот сильно бородатый к тому моменту анекдот, прошло уже почти сорок пять лет, а рассказанная в нем история актуальна для московского «Динамо» и поныне.

Вопрос посложнее — какие выводы «Динамо» должно сделать из преподанного ему «Краснодаром» урока настоящего чемпионского футбола? И ведь это еще ужасный и могучий Джон Кордоба провел весь матч на скамейке запасных, иначе результат мог бы быть вообще катастрофическим. Конечно, такой итог можно оправдать экспериментальностью состава или несыгранностью отдельных футболистов между собой, однако команда, всерьез заявляющая о намерении бороться за золотые медали в любом состоянии в любом турнире, не может себе позволить проигрывать с таким разгромным счетом, допуская столь нелепые ошибки. Тем более что игроки, вышедшие в стартовом составе на матч с «Краснодаром», не вчера же только друг с другом познакомились.

Выводы делать надо обязательно. В третьем туре чемпионата 2 августа, не так уж и давно, «Динамо» тоже проиграло «Краснодару», но не так сильно, всего лишь 0:1. И тогда стартовый состав был иным. В общем, тренерскому штабу бело-голубых есть над чем подумать.

И наконец, самый сложный вопрос — чем ситуация в «Динамо» отличается от ситуации в «Спартаке», поскольку обе команды старт чемпионата провалили?

В «Спартаке» тренер работает второй сезон, и свою команду он должен знать уже досконально. Карпин в «Динамо» только с начала июня, то есть два месяца, и у него еще кредит доверия больше, чем у Деяна Станковича. Однако Карпин, в отличие от серба, возможности российских футболистов знает лучше, так как он ведь еще и тренер национальной сборной. И должен представлять, на что «способны» Скопинцев с Кутицким. При этом психологического давления на главного тренера «Динамо» как со стороны СМИ, так и со стороны болельщиков, специалистов все-таки меньше, чем на главного тренера «Спартака», — бело-голубые уже полвека не были чемпионами, и это сказывается (хотя Йоканович и Личка с этим могут и не согласиться). В «Спартаке» обстановка сейчас вообще нервозная, а «Динамо» все-таки больше на позитиве и в рабочем тонусе, Карпин уж точно не выглядит таким потерянным, как Станкович, и разговоров о его возможной отставке даже в теории не идет. Это тоже влияет на атмосферу в команде. Получив урок чемпионского футбола от «Краснодара», тренеры, еще пару минут назад бывшие соперниками, по-дружески обнялись после матча, двигаемся дальше. Впереди у динамовцев игра с ЦСКА, а «Краснодар» готовится к краевому дерби с «Сочи».

Сергей АЛЕКСЕЕВ.

ДЕТСКИЕ ОШИБКИ БОЛЬШОЙ ИГРЫ

Авторитетное мнение о матче «Динамо» и «Краснодара»

Бывший главный тренер сборной России, победитель чемпионата Европы 1988 года с юношеской сборной СССР, один из самых авторитетных отечественных специалистов Борис Петрович Игнатьев специально для «МК»-Спорт прокомментировал разгромную гостевую победу «Краснодара» над московским «Динамо» со счетом 4:0 в Кубке России.

— Борис Петрович, как вам матч «Динамо» и «Краснодара»? Чем обусловлено такое крупное поражение бело-голубых?

— Более организованно выступила команда «Краснодара». Они четко понимали, как играет «Динамо», и использовали высокий прессинг. А динамовцы, наверное, не угадали с большим количеством замен, молодежь была не скомпонована. Все, что они показывали, было плодом индивидуальных действий. А вот в плане командных объединений было все хуже гораздо. И большое количество ошибок, детских, я бы сказал, по игре в оборонительной зоне. И пока динамовцы не особо блещут в целом командной игрой. И отсюда можно сказать, что и в индивидуальном плане в целом при атакующих действиях они себя не проявляют. Они выставили большую группу игроков основного состава, но «Краснодар» был в этот раз более целеустремленным и показал, что глубина подготовки в целом и организация команды у них идут лучше. Те резервисты, которые играли у «Краснодара», выглядели гораздо предпочтительнее. Молодой нападающий, в первый раз вышедший на поле с большими мастерами, забил два мяча.

— Как вы оцениваете перспективы этого 18-летнего нападающего Казбека Мукаилова с учетом того, что ему уже сейчас удалось оформить дубль в игре с «Динамо»?

— Судя по тому, что он вчера показал, перспективы хорошие. Вообще в «Краснодаре» большая армия молодых игроков себя демонстрирует и подтверждает все то, что выстроил и в плане организации, и в плане творчества Галицкий в своем клубе. Это говорит о том, что можно и нужно формировать на примерах «Краснодара» и «Локомотива» молодых игроков, которые будут представлять клубный футбол на большом уровне.

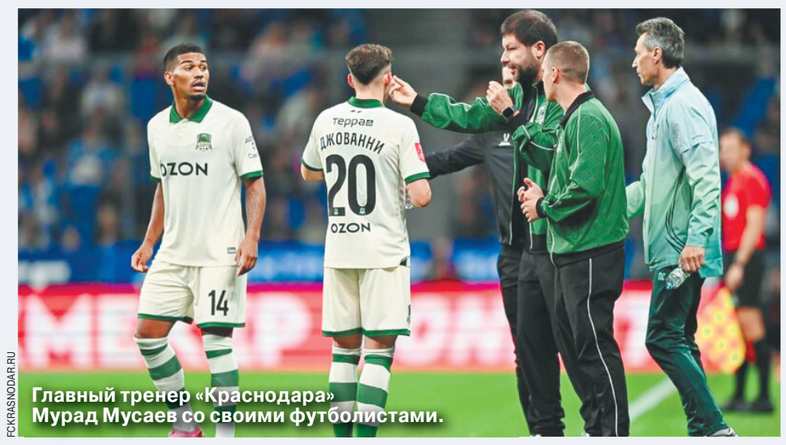

Главный тренер «Краснодара» Мурад Мусаев со своими футболистами.

FCKRASNODAR.RU

— Как вам работа Валерия Карпина во главе «Динамо» к сегодняшнему дню?

— Требования, конечно, должны быть соответствующие, но при этом я бы не стал спешить. Валерий Георгиевич только принял команду. На все нужно время. Пока люди находятся в стадии понимания, что лучше. Они уходят от принципов предыдущего тренера и переходят к требованиям сегодняшнего специалиста. Поэтому нужно посмотреть. Сегодня дать какой-то четкий и ясный приговор я не берусь, потому что он классный специалист. Он подтверждал это тем, что и в «Ростове» мы видели хорошую игру, и, конечно же, в сборной было все то же самое.

Надежда КОЖУШНАЯ.

Редактор отдела Джангули Гвилава, e-mail: satira@mk.ru

Вместо фельетона

ИВАН СКРИПАЛЕВ

МОГИЛА ТАЛЫЗИНОЙ

По семейным обстоятельствам приехали на кладбище, поставили машину на стоянку и пошли к колумбарию. А зонтики оставили в машине. Пренебрегли известной приметой, что если не взять зонтик, то обязательно пойдет дождь. Идти там довольно далеко. Уже где-то на полпути Марина тревожно посмотрела на небо: «Может, вернуться за зонтиком?»

Я тоже посмотрел на небо и сказал: «Да ладно, авось обойдется».

Не люблю ничего носить в руках.

Пришли к колумбарию. Марина пошла за вазой для цветов, а я закурил и стал разглядывать могилы: мне всегда интересно, кто сколько прожил. Подходит ко мне пожилая женщина и спрашивает: «Не подскажете мне, где похоронена Валентина Талызина?» У меня чуть было не вырвалось, что я не местный, что было бы не совсем правдой: я как раз очень даже местный. Нет, я не знал, где могила Талызиной, несмотря даже на то, что на днях прочитал заметку о ее смерти, где очень известная журналистка рассказала, каким плохим человеком была при своей жизни Талызина. Чем-то, видимо, сильно насолила Талызина этой самой журналистке. И только я вспомнил об этой заметке, как подошла другая женщина с тем же вопросом. Что-то, наверное, во мне было такое, что позволяло людям думать, что я вдруг знаю, где похоронена Талызина. Про некоторые могилы на этом кладбище я знал, но о могиле Талызиной не имел никакого понятия. Почему так трудно признаваться, что чего-то не знаешь? Надо поскорее убираться с этого места, пока не набежала толпа женщин с вопросом о Талызиной. А я ведь мог, мог знать, где она похоронена, и тем самым принести пусть и маленькую пользу людям. И день был бы не зря прожит. Но я не знал, где похоронена Талызина, и это незнание прибавилось к огромному количеству того, что я не знаю, о чем понятия не имею, и мне стало очень грустно.

Тут пришла Марина и пошел дождь.

Лев НОВОЖЕНОВ.

Осенило

- Был прирожденным гроссмейстером — каждый шаг оканчивал матом.
- В наше время даже голодать бесплатно не получится.
- Для некоторых фундамент — это крыша.
- Если действовать только добром, то добром это не кончится.
- Каламбур — это прелесть какая дурочка среди афоризмов.
- Мнение — это утверждение, содержащее сомнение.

Виктор ИВАНОВ.

ДНИ РОЖДЕНИЯ

15 АВГУСТА

Дмитрий Борисов (1985) — журналист, телеведущий, продюсер, ведущий программы «Пусть говорят»

Екатерина Васильева (1945) — актриса театра и кино, народная артистка РСФСР

Леонид Душкин (1910–1990) — ученый и изобретатель, конструктор реактивных двигателей, доктор технических наук, профессор

Данила Ипполитов (1990) — пляжный футболист, вратарь, чемпион мира и Европы, продюсер, актер

Людмила Хитяева (1930) — актриса театра и кино, народная артистка РСФСР

16 АВГУСТА

Юлия Высоцкая (1973) — актриса театра и кино, телеведущая, кулинар, заслуженная артистка РФ

Мадонна (1958) — певица, танцовщица, актриса, лауреат множества премий

Радий Погодин (1925–1993) — писатель, поэт и сценарист, художник, детский писатель, участник Великой Отечественной войны

Пьер Ришар (1934) — французский киноактер, режиссер

Валерий Рюмин (1939–2022) — космонавт, дважды Герой Советского Союза

17 АВГУСТА

Оксана Домнина (1984) — фигуристка (танцы на льду), чемпионка мира, двукратная чемпионка Европы

Муслим Магомаев (1942–2008) — оперный и эстрадный певец, народный артист СССР

Роберт де Ниро (1943) — киноактер, режиссер, продюсер, обладатель премий «Оскар» и «Золотой глобус»

Олег Табаков (1935–2018) — актер театра и кино, народный артист СССР, худрук МХТ им. Чехова

ПОД ГРАДУСОМ

По информации Гидрометцентра России, сегодня температура **ночью** в Москве 13...15°, **днем** 23...25°. Переменная облачность. Преимущественно без осадков. Ветер северо-западный, 5–10 м/с.

Восход Солнца — **5.01**, заход Солнца — **20.05**, долгота дня — **15.04**.

По данным ИЗМИРАНа и Лаборатории магнитобиологии, ожидаются небольшие возмущения геомагнитного поля.

КУРС ВАЛЮТ

По курсу ЦБ на 15.08.2025:
1 USD — **79,7653;** 1 EURO — **93,0588.**

ДАТСКИЙ УГОЛОК

15 АВГУСТА

День археолога

День Республики Тыва (День Тувы)

День авиастроителя

1723 г. — торжественно открылся Петергоф, летняя резиденция российских императоров

1835 г. — американец Джеймс Кинг запатентовал стиральную машину с вращающимся барабаном

1950 г. — в Москве состоялся перенос памятника А.С.Пушкину с Тверского бульвара на Страстную площадь, переименованную по этому случаю в Пушкинскую

1990 г. — погиб Виктор Цой — поэт и музыкант, автор песен, лидер и вокалист рок-группы «Кино»

16 АВГУСТА

День малинового варенья

Всемирный день бездомных животных

День памяти Элвиса Пресли

1930 г. — на студии Уолта Диснея был создан первый звуковой цветной мультипликационный фильм

1960 г. — основана Международная академия астронавтики

1965 г. — премьера комедии «Операция «Ы» и другие приключения Шурика» режиссера Леонида Гайдая

2020 г. — скончался Николай Губенко — актер театра и кино, кинорежиссер и сценарист, народный артист РСФСР

17 АВГУСТА

День Воздушного флота России

День секонд-хенда

1928 г. — в Москве открылся стадион «Динамо»

1955 г. — издан приказ о создании первой советской крылатой ракеты П-5 для запуска с подводных лодок

1970 г. — запуск с космодрома Байконур аппарата «Венера-7», первого успешно передавшего данные с поверхности другой планеты — Венеры

1977 г. — советский атомный ледокол «Арктика» первым из надводных кораблей достиг Северного полюса Земли

2000 г. — американская певица Тина Тернер дала свой последний большой концерт в Европе

ГОРЯЧАЯ ПЯТЕРКА АНЕКДОТОВ «МК»

1 — Папа, а что это такое — второй раз родиться?
— Ну... это типа отбросить коньки, а потом встать на лыжи.

2 Хозяйке на заметку. Чтобы узнать, посолен ли борщ, достаточно опустить в него два электрода и пустить по ним ток. Если появился запах хлора, значит, борщ посолен.

3 Сегодня проходил с сыном мимо спортплощадки. Он спрашивает:
— Папа, а у вас в детстве уже были железные турники или вы на ветках деревьев подтягивались?

4 Я всегда думаю о тебе, даже когда пью чай с печенькой... Я окунаю ее в чай и держу, пока не перестанут всплывать пузырьки.

5 — У нас шина спустила.
— Бери насос и накачай.
— Но я известный телеведущий!
— Вот и поработай на камеру.

© АО «Редакция газеты «Московский Комсомолец», 2025. Торговая марка и торговое имя «Московский Комсомолец», «МК» является исключительной собственностью АО «Редакция газеты "Московский Комсомолец».
Перепечатка материалов и использование их в любой форме, в т.ч. в электронных СМИ, без письменного разрешения редакции не допускается.
Редакция не несет ответственности за достоверность и содержание рекламных материалов.

МК
АДРЕС РЕДАКЦИИ И ИЗДАТЕЛЯ: 125993, Москва, улица 1905 года, 7, стр. 1.
ЭЛЕКТРОННЫЙ АДРЕС РЕДАКЦИИ info@mk.ru
Редакция знакомится с письмами читателей, не вступая в переписку. Рукописи не рецензируются и не возвращаются.
Контактные телефоны: (495) 609-4444, (495) 609-4433, (495) 781-4737
Служба распространения: ООО «Агентство «МК» тел. (495) 665-40-80
Газета отпечатана офсетным способом в ОАО «Московская газетная типография». 125993, ГСП-5, Москва, Д-22, ул. 1905 года, 7.
Подписные индексы газеты «Московский Комсомолец»: ПМ277, ПН277, ПН301
1 2 3 4 5 6 7 8 9 10 11 12 13 14 15 16
Заказ №: 2610
Общий тираж: 1.853.118
СВОБОДНАЯ ЦЕНА

Рекламно-информационное агентство Окей
принимает объявления от частных лиц и организаций в газету "МК".
781-47-37 (многоканальный), 781-47-36, 781-47-40

СРОК ПОДПИСАНИЯ ГАЗЕТЫ В ПЕЧАТЬ 20.00
Дежурный редактор: Ольга БАКШЕЕВА
НОМЕР ПОДПИСАН В 20.00
УЧРЕДИТЕЛЬ: Гусев Павел Николаевич
Регистрационный номер: серия ПИ № ФС77-89065 от 21февраля 2025 г., зарегистрировано Федеральной службой по надзору в сфере связи, информационных технологий и массовых коммуникаций
Главный редактор Павел ГУСЕВ
Еженедельные выпуски «МК» выходят и распространяются в 44 регионах России: Астрахани, Барнауле, Биробиджане, Великом Новгороде, Владивостоке, Владикавказе, Владимире, Волгограде, Вологде, Воронеже, Горно-Алтайске, Грозном, Донецке, Екатеринбурге, Иркутске, Калининграде, Краснодаре, Кургане, Курске, Липецке, Магасе, Майкопе, Нальчике, Новосибирске, Орле, Пскове, Ростове-на-Дону, Рязани, Санкт-Петербурге, Саратове, Севастополе, Серпухове, Симферополе, Ставрополе, Сургуте, Тамбове, Твери, Томске, Тюмени, Улан-Удэ, Уфе, Хабаровске, Челябинске, Черкесске, а также в Канаде, Германии, в Латвии, Израиле, Эстонии, Казахстане, Киргизии, Австралии